

## ΕΝΩΠΙΟΝ

Της **ΑΝΕΞΑΡΤΗΤΗΣ ΔΙΟΙΚΗΤΙΚΗΣ ΑΡΧΗΣ** με την επωνυμία «**ΕΛΛΗΝΙΚΗ ΣΤΑΤΙΣΤΙΚΗ ΑΡΧΗ**», εδρεύουσα στον Πειραιά, Πειραιώς 46 & Επονιτών, νομίμως εκπροσωπούμενης.

### **ΕΞΩΔΙΚΗ ΔΗΛΩΣΗ- ΑΙΤΗΜΑ ΕΞΑΙΡΕΣΗΣ ΑΠΟ ΤΟ ΜΗΤΡΩΟ ΦΟΡΕΩΝ ΓΕΝΙΚΗΣ ΚΥΒΕΡΝΗΣΗΣ**

Του Σωματείου με την επωνυμία **ΣΩΜΑΤΕΙΟ ΕΡΓΑΖΟΜΕΝΩΝ ΤΟΥ ΚΕΝΤΡΟΥ ΑΝΑΝΕΩΣΙΜΩΝ ΠΗΓΩΝ ΚΑΙ ΕΞΟΙΚΟΝΟΜΗΣΗΣ ΕΝΕΡΓΕΙΑΣ**, εδρεύοντος στο Πικέρμι Αττικής, 19<sup>ο</sup> χλμ. Λεωφ. Μαραθώνος, νομίμως εκπροσωπούμενου (ΑΦΜ 999626549 Δ.Ο.Υ. Παλλήνης).

**I.** Το Σωματείο μας συνιστά πρωτοβάθμιο επαγγελματικό - συνδικαλιστικό σωματείο – οργάνωση ιδρυθέν δυνάμει του από 22.10.2002 Καταστατικού, αναγνωρισθέντος και δημοσιευθέντος δυνάμει της υπ' αριθμ. **7612/2002** απόφασης του Μονομελούς Πρωτοδικείου Αθηνών, καταχωρηθέν με Γενικό Αριθμό 21751/03 και Αριθμό Μητρώου 24334 στα οικεία Βιβλία Σωματείων του αρμοδίου Πρωτοδικείου Αθηνών. Κατ' **άρθρο 2** του ανωτέρω Καταστατικού, ο σκοπός του σωματείου ορίζεται ως ακολούθως:

**Σκοπός του σωματείου (οργάνωσης) είναι η προαγωγή και διαφύλαξη των εργασιακών, οικονομικών, ασφαλιστικών, συνδικαλιστικών και κοινωνικών συμφερόντων των εργαζομένων.**

Στο πλαίσιο του ανωτέρω σκοπού εντάσσεται:

**Η από κοινού διεκδίκηση των αιτημάτων των μελών της οργάνωσης**

**Η συνένωση των μελών με δεσμούς αλληλεγγύης και συναδελφικότητας.**

**Η διαφώτιση κάθε αρμόδιας αρχής και της κοινής γνώμης για τα προβλήματα των μελών και όλων των εργαζομένων στο "Κέντρο Ανανεώσιμων Πηγών Ενέργειας" (Κ.Α.Π.Ε.).**

**Η συμβολή στην κοινωνική ανάπτυξη των μελών και όλων των εργαζομένων με την πνευματική και πολιτιστική ανάπτυξη του μορφωτικού τους επιπέδου.**

**Η παροχή κάθε δυνατής στήριξης στα μέλη του επί θεμάτων εργασιακών, οικονομικών, ασφαλιστικών, συνδικαλιστικών και κοινωνικών.**

**Η επισήμανση, μελέτη και ενημέρωση των μελών και όλων των εργαζομένων πάνω στα προβλήματα, δικαιώματα και υποχρεώσεις και εν γένει πάνω στα θέματα που πηγάζουν και αφορούν την εργασιακή σχέση και η αναφορά, συζήτηση και διεκδίκηση της επίλυσης αυτών και η ανταλλαγή απόψεων με την διοίκηση του Κ.Α.Π.Ε. ως και η συνεργασία με κοινωνικούς φορείς και προσωπικότητες.**

**Η ανάληψη πρωτοβουλιών, με την μελέτη και ενημέρωση της διοίκησης του Κ.Α.Π.Ε. αλλά και της κοινής γνώμης για θέματα που αφορούν τους σκοπούς του σωματείου και του Κ.Α.Π.Ε., με την εμπέδωση της κοινωνικής συνείδησης, επί της χρησιμότητας της ύπαρξης και της λειτουργικής αναγκαιότητας του Κ.Α.Π.Ε. για την κοινωνία και το περιβάλλον.**

**Η αλληλεγγύη και συνένωση των προσπαθειών των μελών και της οργάνωσης, από κοινού με άλλες συνδικαλιστικές οργανώσεις και τα μέλη τους για την κατοχύρωση και την υπεράσπιση των συνδικαλιστικών και δημοκρατικών ελευθεριών, καθώς και η συμμετοχή τους στις προσπάθειες και αγώνες για τα κοινά συμφέροντα όλων των εργαζομένων.**

Ως **μέσα επίτευξης** των ανωτέρω σκοπών του σωματείου, ορίζονται, κατ' **άρθρο 3** του Καταστατικού, τα ακόλουθα:

Η επεξεργασία, κατάρτιση και υποβολή προτάσεων για την καλύτερευση της θέσης των εργαζομένων και για θέματα που τους αφορούν.

Η ανάπτυξη των δεσμών φιλίας, αδελφοσύνης και αλληλεγγύης ανάμεσα στα μέλη του σωματείου και η διαρκής επαφή μεταξύ των μελών του, των άλλων εργαζομένων ως και με άλλους φορείς, προσωπικότητες της επιστήμης, των γραμμάτων και των τεχνών, ως και εν γένει με κάθε ενδιαφερόμενο που μπορεί να συνδράμει στην πραγμάτωση των σκοπών της οργάνωσης.

Η ανάπτυξη κάθε είδους μορφωτικής, πολιτιστικής και ενημερωτικής δραστηριότητας, με την οργάνωση και τέλεση εκδηλώσεων, σεμιναρίων, συγκεντρώσεων, την έκδοση εντύπων και κάθε συναφούς ή άλλου μέσου που εξυπηρετεί τους σκοπούς του.

Η συγκρότηση και λειτουργία ομάδων εργασίας και επιτροπών για την μελέτη θεμάτων που αφορούν το σκοπό της οργάνωσης και τα μέλη της.

Η συζήτηση, κατάρτιση και υπογραφή συλλογικών συμβάσεων εργασίας ή άλλων συλλογικών ρυθμίσεων που αφορούν τα μέλη του.

Ο έλεγχος και η παρακολούθηση της εφαρμογής της εργατικής νομοθεσίας.

**Η αναφορά στην διοίκηση του Κ.Α.Π.Ε., αλλά και στις διοικητικές και άλλες αρχές για κάθε ζήτημα που αφορά τους σκοπούς του, τα μέλη του, τις εργασιακές και γενικότερα επαγγελματικές σχέσεις και τα συμφέροντα των μελών του και η μελέτη, ανάλυση, θέση και διεκδίκηση των θεμάτων αυτών.**

Η καταγγελία και έγκληση, τόσο στην διοίκηση του Κ.Α.Π.Ε., όσο και στις αρμόδιες διοικητικές και δικαστικές αρχές παραβιάσεων της εργατικής και ασφαλιστικής νομοθεσίας και των κανονισμών ή οργανισμών που αφορούν το σωματείο και τα μέλη του και η με κάθε επιτρεπόμενο από το νόμο μέσο διεκδίκηση της επίλυσης των θεμάτων αυτών.

Η διενέργεια μορφωτικών, πολιτιστικών και ψυχαγωγικών εκδηλώσεων, όπως, ενδεικτικά, θεατρικών παραστάσεων, συναυλιών, διαλέξεων, συνεσιόσεων και εκδρομών, που αποσκοπούν στην κοινωνική ανάπτυξη των μελών της οργάνωσης και των εργαζομένων.

Η, χωρίς την επιδίωξη κέρδους, δημιουργία και λειτουργία καταναλωτικών ή πιστωτικών συνεταιρισμών, εντευκτηρίων και βιβλιοθηκών.

Η δημιουργία ειδικών κεφαλαίων για την εξυπηρέτηση εκτάκτων αναγκών και αλληλοβοήθειας.

Ως προς τα **μέλη του σωματείου**, το **άρθρο 4 του Καταστατικού** ορίζει ότι:

Το σωματείο αποτελείται από τακτικά, επίτιμα και συνδεδεμένα μέλη.

**Τακτικά μέλη** του σωματείου μπορούν να γίνουν όλοι οι νόμιμα εργαζόμενοι στο Κ.Α.Π.Ε., ανεξαρτήτως φύλου, φυλής, θρησκευματος ή εθνικότητας που εργάζονται στο Κ.Α.Π.Ε. και δεν είναι μέλη άλλης αντίστοιχης οργάνωσης του Κ.Α.Π.Ε. . Τα τακτικά μέλη έχουν το δικαίωμα του εκλέγειν και εκλέγεσθαι, έχουν μεταξύ τους ίσα δικαιώματα και μπορούν ελεύθερα να ασκούν τα προβλεπόμενα από το παρόν καταστατικό και το νόμο δικαιώματα.

Προκειμένου να γίνει τακτικό μέλος εργαζόμενος θα πρέπει να καταθέσει σχετική αίτηση στο σωματείο. Αρμόδιο όργανο για την απόφαση αποδοχής ή απόρριψης της αίτησης είναι το Διοικητικό Συμβούλιο, το οποίο και οφείλει, εάν δεν συντρέχουν ειδικοί και αιτιολογημένοι λόγοι άρνησής του που ανάγονται σε κωλύματα αναφερόμενα στο νόμο ή στο παρόν καταστατικό, να εγκρίνει την αίτηση και να εγγράψει το αιτούμενο μέλος στο σωματείο εντός επτά (7) ημερών από την υποβολή της αίτησής του.

Εάν απορριφθεί η αίτηση ή μέσα σε ένα μήνα δεν έχει γνωστοποιηθεί η απόφαση για αποδοχή ή απόρριψη στον αιτούντα, αυτός έχει δικαίωμα να προσφύγει στο αρμόδιο Δικαστήριο και να ζητήσει την εγγραφή του. Από την κοινοποίηση της ευνοϊκής για τον

αιτούντα, απόφασης του Δικαστηρίου στην οργάνωση, αυτός γίνεται μέλος της χωρίς καμία άλλη διατύπωση. Σε περίπτωση αδικαιολόγητης άρνησης εγγραφής νέου μέλους, τέτοιας που να αντίκειται στις αρχές της καλής πίστης, δικαιούται το μέλος να ζητήσει από το αρμόδιο Δικαστήριο να κηρυχθεί έκπτωτη η διοίκηση. Μετά από αυτό μπορεί να ζητηθεί διορισμός νέας προσωρινής διοίκησης από το αρμόδιο Δικαστήριο, που θα έχει σαν έργο την εγγραφή νέων μελών και τη διενέργεια αρχαιρεσιών μέσα στην προθεσμία που θα ταχθεί με την απόφαση.

**Επίτιμα μέλη** μπορούν, μετά από απόφαση της γενικής συνέλευσης, να γίνουν άτομα που προσέφεραν εξαιρετικές υπηρεσίες στο σωματείο, στο συνδικαλιστικό κίνημα και στο κοινωνικό σύνολο ευρύτερα. Τα επίτιμα μέλη δεν έχουν το δικαίωμα του εκλέγειν και εκλέγεσθαι, μπορούν όμως να συμμετέχουν στις συζητήσεις και να εκφράζουν τις απόψεις τους στις διεργασίες και τα όργανα του σωματείου.

**Συνδεδεμένα μέλη**, μετά από αίτησή τους προς το Διοικητικό Συμβούλιο και αντίστοιχη διαδικασία με αυτή των τακτικών μελών, μπορούν να γίνουν συνδεδεμένα μέλη με το σωματείο και υπό το αυτό γενικότερο καθεστώς με τα επίτιμα μέλη (άνευ δικαιώματος του εκλέγειν και εκλέγεσθαι, δυνατότητα συμμετοχής στις συζητήσεις και έκφρασης των απόψεών τους) και πρόσωπα που συνδέονται επαγγελματικά με το Κ.Α.Π.Ε. με σχέση διάφορη της σχέσης εξαρτημένης εργασίας.

**II. Το ΚΕΝΤΡΟ ΑΝΑΝΕΩΣΙΜΩΝ ΠΗΓΩΝ ΚΑΙ ΕΞΟΙΚΟΝΟΜΗΣΗΣ ΕΝΕΡΓΕΙΑΣ (Κ.Α.Π.Ε.),** αποτελεί, βάσει του νομοθετικού πλαισίου ίδρυσης και λειτουργίας του, μη κερδοσκοπικό και κοινωφελή οργανισμό, ο οποίος έχει διοικητική και οικονομική αυτοτέλεια και εποπτεύεται από το στο Υπουργείο Περιβάλλοντος, Ενέργειας και Κλιματικής Αλλαγής (άρθρο 1 ΠΔ 375/1987 σε συνδυασμό με άρθρο 6 παρ.1 ΠΔ 189/2009). Το ΚΑΠΕ ιδρύθηκε με τις διατάξεις του **ΠΔ 375/1987** (ΦΕΚ Α, 167/1987), κατ' εξουσιοδότηση του άρθρου 25§1 του Ν. 1514/1985, σύμφωνα με το οποίο με «προεδρικά διατάγματα, που εκδίδονται με πρόταση του Υπουργού Έρευνας και Τεχνολογίας και σύμφωνη γνώμη του ΕΓΣΕ, είναι δυνατό: α) Να συνιστώνται, ενοποποιούνται, χωρίζονται, μεταφέρονται (ολικά ή μερικά), μετατρέπονται και καταργούνται εθνικά ερευνητικά κέντρα, ανεξάρτητα ερευνητικά ινστιτούτα, ακαδημαϊκά ερευνητικά κέντρα και ινστιτούτα, ειδικά ερευνητικά κέντρα και ινστιτούτα, μεταπτυχιακά ινστιτούτα, κέντρα τεχνολογικής έρευνας και γενικά ερευνητικοί και τεχνολογικοί φορείς οποιοσδήποτε φύσης και μορφής».

Από τα ανωτέρω καθίσταται σαφές ότι το ΚΑΠΕ δεν εντάσσεται σε μια από τις γνωστές μορφές των νομικών προσώπων ιδιωτικού δικαίου (ούτε σε αυτήν της ανώνυμης εταιρείας που προϋποθέτει μετοχικό κεφάλαιο διαιρεμένο σε μετοχές, συνέλευση μετόχων ως εταιρικό όργανο κλπ.), αποτελώντας **συνεπώς ένα sui generis νομικό πρόσωπο ιδιωτικού δικαίου.**

Ο σκοπός του ΚΑΠΕ έγκειται στην «προώθηση των εφαρμογών των Ανανεώσιμων Πηγών Ενέργειας (ηλιακή, αιολική, υδροηλεκτρική, γεωθερμία, βιομάζα και κάθε άλλη μορφή ανανεώσιμης ενέργειας ήδη γνωστή ή που τυχόν θα υποδειχθεί ενδιαφέρουσα), της εξοικονόμησης ενέργειας και της ορθολογικής χρήσης της ενέργειας καθώς και η κάθε είδους υποστήριξη δραστηριοτήτων στους πιο πάνω τομείς» (άρθρο 3 του π.δ. 375/1987).

Για την επίτευξη του πρωταρχικού αυτού σκοπού του, μεταξύ άλλων, το ΚΑΠΕ υποστηρίζει την εφαρμοσμένη έρευνα, την ανάπτυξη τεχνολογίας και τη βιομηχανική δραστηριότητα στους τομείς των ανανεώσιμων πηγών και της εξοικονόμησης ενέργειας, προβαίνει στην εκτέλεση προγραμμάτων εφαρμοσμένης έρευνας και την εκπόνηση μελετών για λογαριασμό του ή για λογαριασμό τρίτων, παρέχει σε τρίτους τεχνικές υπηρεσίες, οργανώνει ή συμμετέχει σε σεμινάρια, εκπαιδευτικά

προγράμματα, συνέδρια με σκοπό τη διάδοση των ανανεώσιμων πηγών ενέργειας και της ορθολογικής χρήσης ενέργειας, συμμετέχει σε εταιρείες ή επιχειρήσεις του δημόσιου ή ιδιωτικού τομέα, λαμβάνει μέρος στον γενικότερο ενεργειακό προγραμματισμό της χώρας στους τομείς της ειδικότητάς του και γενικότερα προβαίνει σε κάθε άλλη αναγκαία ενέργεια για την επίτευξη του σκοπού του ( άρθρο 3 του π.δ. 375/1987).

Αντίστοιχες είναι και οι διατάξεις των άρθρων 1 επ. του Κανονισμού Λειτουργίας του ΚΑΠΕ (υπ' αρ. 2325/1989 απόφαση του Υπουργού Βιομηχανίας, Έρευνας και Τεχνολογίας, ΦΕΚ Β', 314/1989).

Από το 2010 το Κ.Α.Π.Ε συμπεριλαμβάνεται στο Μητρώο Φορέων της Γενικής Κυβέρνησης, το οποίο συντάσσετε περιοδικώς από εσάς, ως νομίμως αρμόδια Ελληνική Στατιστική Αρχή.

Κατά της το πρώτον κατάταξης αυτής στο εν λόγω Μητρώο αλλά και κάθε μεταγενέστερης πράξης, δυνάμει της οποίας το ΚΑΠΕ διατηρείται σε αυτό, έχουν γίνει οι κάτωθι ενέργειες:

- Σας έχουν ήδη αποσταλεί οι:
  - 1) με αριθμ. Πρωτ.: 1254/14.8.2012, επί διοικήσεως Καθ. Μ. Σανταμούρη με υπογράφοντα τον Δρ. Γ. Αγερίδη ως Γενικό Δ/ντή
  - 2) με αριθμ. Πρωτ.: 1346/5.9.2012, επί διοικήσεως Α.Στούμπου
  - 3) με αριθμ. Πρωτ.: 1070/2.8.2013, επί διοικήσεως Κ. Θεοφύλακτου

επιστολές-αιτήματα απένταξης, στις οποίες προβάλλονται όλοι οι λόγοι για τους οποίους η κατάταξη του ΚΑΠΕ στο εν λόγω Μητρώο είναι αντίθετη στο εθνικό και ενωσιακό δίκαιο,

- 4) με αριθμ. Πρωτ.: 1256/12.11.2012 από την Νομική υπηρεσία και τον Διευθυντή Οικονομικών Υπηρεσιών του ΚΑΠΕ διαβιβάζοντας την γνωμοδότηση 328/2013 του ΝΣΚ προς επίρρωση των επιχειρημάτων για το αίτημα απένταξης (σχετικά με τη σύνθεση και τον ορισμό του ΔΣ του ΚΑΠΕ)
- Έχει γνωμοδοτήσει η Νομική Υπηρεσία του Κέντρου με την από 23/7/2012 γνωμοδότησή της για τη μη υπαγωγή του ΚΑΠΕ στο μητρώο των φορέων της γενικής κυβέρνησης (επισυνάπτεται).
  - Στο ίδιο συμπέρασμα (περί της μη υπαγωγής του ΚΑΠΕ στο μητρώο των φορέων της γενικής κυβέρνησης) καταλήγει και η γνωμοδότηση του καθ. Ν. Κ. Αλιβιζάτου η οποία έγινε για λογαριασμό του Σωματείου Εργαζομένων Κέντρου Ανανεώσιμων Πηγών Ενέργειας (επισυνάπτεται).

Ωστόσο, παρά τις συνεχείς οχλήσεις των προαναφερομένων διοικήσεων και υπηρεσιακών παραγόντων μας, ακόμα και μετά την έναρξη ισχύος του Ευρωπαϊκού Συστήματος Λογαριασμών – ESA 2010 (Κανονισμός 549/2013), το Σεπτέμβριο του 2014, συνεχίζετε να μας διατηρείτε στο εν λόγω Μητρώο παράνομα και αναιτιολόγητα (βλ. τον περιλαμβανόμενο στο από 31.12.2014 Δελτίο Τύπου της ΕΛΣΤΑΤ σύνδεσμο).

Όπως προκύπτει από την ανάλυση η οποία ακολουθεί, το Κ.Α.Π.Ε. πρέπει να εξαιρεθεί από το επίμαχο Μητρώο, το οποίο κατά το μέρος αυτό πρέπει να διορθωθεί, και να μη συμπεριληφθεί σε τυχόν μεταγενέστερο Μητρώο που θα εκδώσετε ως η αρμόδια Αρχή.

Όπως προκύπτει από την ανάλυση η οποία ακολουθεί, το Κ.Α.Π.Ε. πρέπει να εξαιρεθεί από το επίμαχο Μητρώο, το οποίο κατά το μέρος αυτό πρέπει να διορθωθεί, και να μη συμπεριληφθεί σε τυχόν μεταγενέστερο Μητρώο που θα εκδώσει η αρμόδια Αρχή.

Και τούτο ιδίως διότι, υπό το πρίσμα του εφαρμοστέου ESA 2010, αλλά και επιγενόμενων τροποποιήσεων στην εθνική νομοθεσία που διέπει το ΚΑΠΕ, καθίσταται πλέον πέραν πάσης αμφιβολίας σαφές ότι η κατάταξη και διατήρηση του ΚΑΠΕ στους φορείς της Γενικής Κυβέρνησης είναι προδήλως παράνομη.

Ειδικότερα:

### **I. Τα κριτήρια ταξινόμησης του Ευρωπαϊκού Συστήματος Λογαριασμών ESA 2010**

Σύμφωνα με άρθρο 14§1 του Ν. 4270/2014 «α. Δημόσιος τομέας: περιλαμβάνει τη Γενική Κυβέρνηση, τα εκτός αυτής νομικά πρόσωπα δημοσίου δικαίου (ΝΠΔΔ), καθώς και τις εκτός αυτής δημόσιες επιχειρήσεις και οργανισμούς, κατά την έννοια των παραγράφων 1, 2,3 και 6 του άρθρου 1 του ν. 3429/2005 (Α'314). β. Γενική Κυβέρνηση: περιλαμβάνει τρία υποσύνολα, εφεξής αποκαλούμενα υποτομείς: της Κεντρικής Κυβέρνησης, των Οργανισμών Τοπικής Αυτοδιοίκησης (ΟΤΑ) και των Οργανισμών Κοινωνικής Ασφάλισης (ΟΚΑ), **σύμφωνα με τους κανόνες και τα κριτήρια του Ευρωπαϊκού Συστήματος Λογαριασμών (ΕΣΟΛ)**. Οι φορείς εκτός Κεντρικής Διοίκησης, που περιλαμβάνονται στους υποτομείς της Γενικής Κυβέρνησης (εφεξής «λοιποί φορείς της Γενικής Κυβέρνησης»), προσδιορίζονται, ανά υποτομέα, από το Μητρώο Φορέων Γενικής Κυβέρνησης, που τηρείται με ευθύνη της Ελληνικής Στατιστικής Αρχής και αποτελούν ξεχωριστά νομικά πρόσωπα που εποπτεύονται από φορείς της Κεντρικής Διοίκησης ή από ΟΤΑ».

Εξάλλου, σύμφωνα με τον ισχύοντα από τον Σεπτέμβριο του 2014 Κανονισμό 549/2013 για το ευρωπαϊκό σύστημα εθνικών και περιφερειακών λογαριασμών της Ευρωπαϊκής Ένωσης, «1.34 Οι τομεακοί λογαριασμοί δημιουργούνται με την κατανομή των μονάδων σε τομείς, πράγμα που επιτρέπει να παρουσιάζονται οι συναλλαγές και τα εξισωτικά μεγέθη των λογαριασμών κατά τομέα. Η παρουσίαση κατά τομέα αποκαλύπτει πολλά βασικά μεγέθη για σκοπούς οικονομικής και δημοσιονομικής πολιτικής. Οι κύριοι τομείς είναι τα νοικοκυριά, η γενική κυβέρνηση, οι εταιρείες (χρηματοοικονομικές και μη χρηματοοικονομικές), τα μη κερδοσκοπικά ιδρύματα που εξυπηρετούν νοικοκυριά (ΜΚΙΕΝ) και η αλλοδαπή. Η διάκριση μεταξύ δραστηριοτήτων παραγωγής εμπορεύσιμων προϊόντων και δραστηριοτήτων παραγωγής μη εμπορεύσιμων προϊόντων είναι σημαντική. Μια οντότητα ελεγχόμενη από τη γενική κυβέρνηση, η οποία εμφανίζεται ως εταιρεία παραγωγής εμπορεύσιμων προϊόντων, ταξινομείται στον τομέα των εταιρειών, έξω από τον τομέα της γενικής κυβέρνησης. Συνεπώς, τα επίπεδα του ελλείμματος και του χρέους της εταιρείας δεν συνυπολογίζονται στο έλλειμμα και το χρέος της γενικής κυβέρνησης. 1.35 ... Ο δημόσιος τομέας αποτελείται στην οικονομία από όλες τις θεσμικές μονάδες μόνιμους κατοίκους που ελέγχονται από τη γενική κυβέρνηση. Ο ιδιωτικός τομέας αποτελείται από όλες τις υπόλοιπες μονάδες μόνιμους κατοίκους».

Η διαδικασία λήψης απόφασης περί της συμπερίληψης ή μη ενός φορέα στην Γενική Κυβέρνηση Σας αποτυπώνεται σχηματικά στο ακόλουθο διάγραμμα:

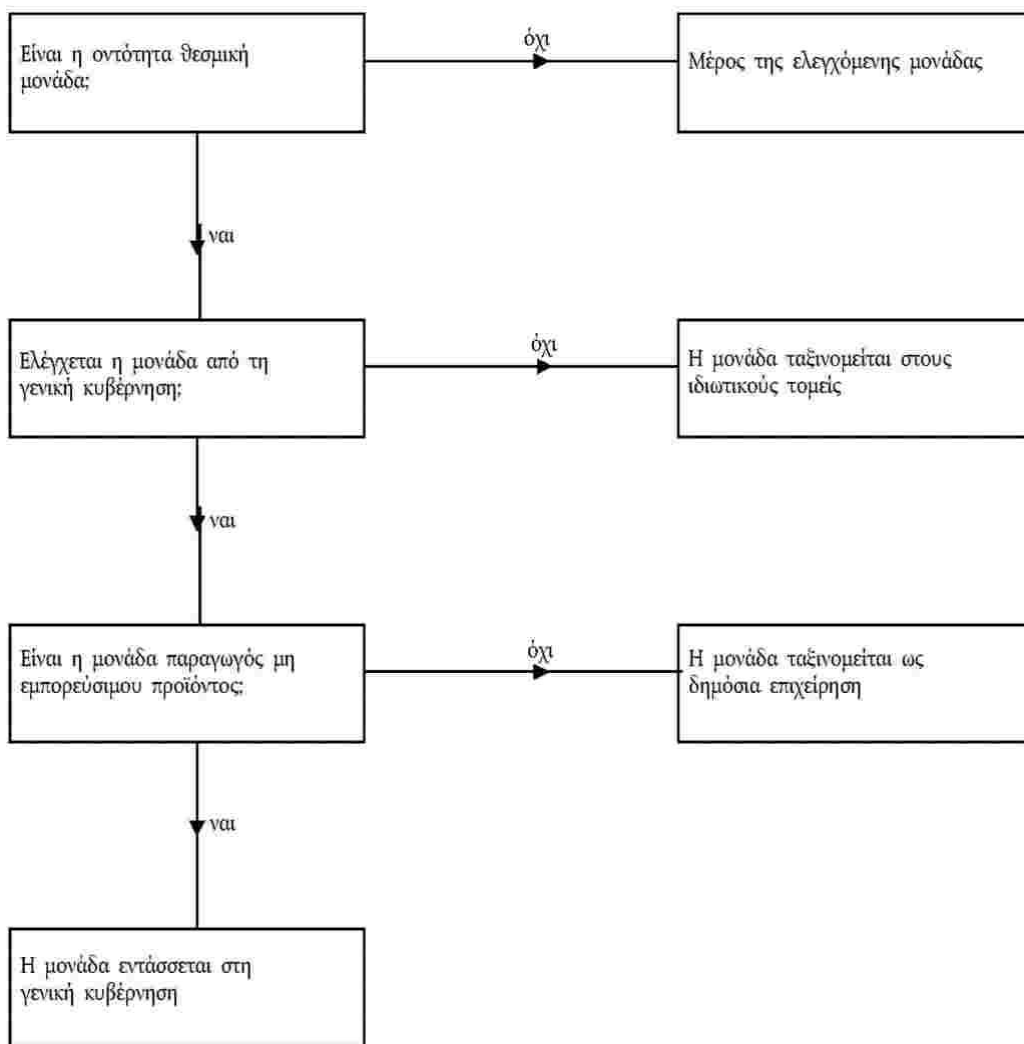

## **II. Το ΚΑΠΕ δεν ταξινομείται στον τομέα της Γενικής Κυβέρνησης**

Στην υπό κρίση υπόθεση, το ΚΑΠΕ, αποτελεί αυτοτελή θεσμική μονάδα, δεν ελέγχεται από τη γενική κυβέρνηση και σε κάθε περίπτωση δεν αποτελεί παραγωγό μη εμπορεύσιμου προϊόντος. Κατά τούτο, δεν δύναται να συμπεριληφθεί στο επίμαχο Μητρώο που συντάσσει η ΕΛΣΤΑΤ. Πιο αναλυτικά:

### **A. Το ΚΑΠΕ αποτελεί θεσμική μονάδα**

Σύμφωνα με τους ορισμούς του ESA 2010, «*Η θεσμική μονάδα είναι μια οικονομική οντότητα που χαρακτηρίζεται από την αυτονομία της σε θέματα λήψης αποφάσεων κατά την άσκηση της κύριας λειτουργίας της. Μια μονάδα μόνιμος κάτοικος θεωρείται ότι αποτελεί θεσμική μονάδα της οικονομικής επικράτειας στην οποία έχει το κέντρο του κυρίαρχου οικονομικού συμφέροντός της αν έχει αυτονομία σε θέματα λήψης αποφάσεων και ή τηρεί πλήρη σειρά λογαριασμών ή είναι σε θέση να καταρτίζει πλήρη σειρά λογαριασμών. Μια οντότητα, προκειμένου να έχει αυτονομία λήψης αποφάσεων σε σχέση με την κύρια λειτουργία της, πρέπει να:*

- α) έχει δικαίωμα να έχει στην κυριότητά της, με πλήρη αυτονομία, αγαθά και περιουσιακά στοιχεία· είναι σε θέση να ανταλλάσσει την κυριότητα αγαθών και περιουσιακών στοιχείων σε συναλλαγές με άλλες θεσμικές μονάδες·*
- β) είναι σε θέση να λαμβάνει οικονομικές αποφάσεις και να επιδίεται σε οικονομικές δραστηριότητες, για τις οποίες είναι άμεσα υπεύθυνη και υπόλογη από νομική άποψη·*

γ) είναι σε θέση να αναλαμβάνει για δικό της λογαριασμό οικονομικές υποχρεώσεις, άλλες υποχρεώσεις ή περαιτέρω δεσμεύσεις και να συνάπτει συμβάσεις· και  
δ) είναι σε θέση να καταρτίζει πλήρη σειρά λογαριασμών, που περιλαμβάνουν λογιστικές εγγραφές που καλύπτουν το σύνολο των συναλλαγών που έχει πραγματοποιήσει κατά τη διάρκεια της λογιστικής περιόδου, καθώς και ισολογισμό περιουσιακών στοιχείων και υποχρεώσεων» (βλ. ΕΣΛ 2010, 2.12).

Συναφώς, «οι ακόλουθες μονάδες θεωρούνται θεσμικές μονάδες: α) μονάδες που έχουν αυτονομία λήψης αποφάσεων και τηρούν πλήρη σειρά λογαριασμών όπως:

1. ιδιωτικές και δημόσιες εταιρείες·
2. συνεταιρισμοί ή συνεταιρικές επιχειρήσεις που αναγνωρίζονται ως ανεξάρτητες νομικές οντότητες·
3. δημόσιοι παραγωγοί οι οποίοι, σύμφωνα με ειδική νομοθετική ρύθμιση, αναγνωρίζονται ως ανεξάρτητες νομικές οντότητες·
4. μη κερδοσκοπικά ιδρύματα που αναγνωρίζονται ως ανεξάρτητες νομικές οντότητες· και
5. οργανισμοί της γενικής κυβέρνησης·» (βλ. ΕΣΛ 2010, 2.30)

**Εν προκειμένω, το ΚΑΠΕ συνιστά διακριτή θεσμική μονάδα πρωτίστως διότι:**

**1. Αποτελεί εκ του νόμου διακριτή θεσμική ομάδα,** αφού συνιστά ν.π.ι.δ., δηλαδή ανεξάρτητη νομική οντότητα και δη οντότητα με πλήρη «διοικητική και οικονομική αυτονομία» (βλ. άρθρο 1 του π.δ.375/1985).

Το δε ΣΤΕ στην *ad hoc*, με αρ. 2497/2013 απόφασή του, θεωρώντας δεδομένο ότι στο μέτρο που ο ΟΜΜΑ συνιστούσε ν.π.ι.δ. αποτελούσε εξ ορισμού θεσμική μονάδα, προχώρησε στην εξέταση της συνδρομής των λοιπών κριτηρίων του νόμου.

**Κατέχει δικά του περιουσιακά στοιχεία,** διατηρεί τραπεζικούς λογαριασμούς και καταρτίζει τραπεζικές συμβάσεις και συμβάσεις τραπεζικών δανείων, στο πλαίσιο των εκτελούμενων από το ΚΑΠΕ οικονομικών συναλλαγών (βλ. άρθρο 11 του π.δ. 375/1987 σχετικά με τους πόρους του ΚΑΠΕ και άρθρο 12 σχετικά με τη διαχείριση των εσόδων του Κέντρου , σύμφωνα με το οποίο «Τα έσοδα του Κέντρου, από οποιαδήποτε πηγή και αν προέρχονται, κατατίθενται σε ιδιαίτερο λογαριασμό Τραπεζής»).

Περαιτέρω σύμφωνα με το άρθρο 6 ΠΔ 375/1987 στις αρμοδιότητες του Διοικητικού Συμβουλίου του ΚΑΠΕ ανήκουν:

α) Η χάραξη της πολιτικής του Κέντρου, μέσα στα πλαίσια της εθνικής και της κοινοτικής πολιτικής για τη Βιομηχανία, την Ενέργεια και την Τεχνολογία.

β) Η έγκριση, ύστερα από εισήγηση του Γενικού Διευθυντή του Κέντρου, του ερευνητικού και αναπτυξιακού προγράμματος και του αντίστοιχου ετήσιου προϋπολογισμού του Κέντρου.

γ) Η έγκριση ύστερα από εισήγηση του Γενικού Διευθυντή, του απολογισμού και του ισολογισμού του Κέντρου.

δ) Η έγκριση προσλήψεων ή απολύσεων.

ε) Ο έλεγχος απολογιστικά των πράξεων του Γενικού Διευθυντή ή άλλου εξουσιοδοτημένου από το Δ.Σ. οργάνου.

**2. Λαμβάνει οικονομικές αποφάσεις**

Σύμφωνα με το άρθρο 12 ΠΔ.375/1987 η ανάληψη, διάθεση ή πραγματοποίηση οποιασδήποτε δαπάνης από το λογαριασμό αυτό γίνεται με ειδική έγγραφη εντολή του Γενικού Διευθυντή του Κέντρου ή του αναπληρωτή του, σύμφωνα με τον εγκεκριμένο προϋπολογισμό.

Η πραγματοποίηση των επί μέρους δαπανών στο πλαίσιο του εγκεκριμένου προϋπολογισμού του Κέντρου, γίνεται με φροντίδα της Διεύθυνσης Διοικητικών και Οικονομικών Υπηρεσιών και κατά τις υποδείξεις των Υπευθύνων Προγραμμάτων ή

Έργων, όταν πρόκειται για δαπάνες που εκτελούνται για την ικανοποίηση της εκτέλεσης Προγραμμάτων ή Έργων.

Το ΔΣ του ΚΑΠΕ εγκρίνει τον ετήσιο προϋπολογισμό, τον απολογισμό και τον ισολογισμό του Κέντρου, καθώς και τις συμβάσεις του Κέντρου με οικονομικό αντικείμενο που υπερβαίνει ένα όριο (άρθρο 6 ΠΔ375/1987, άρθρο 4 Κανονισμού Λειτουργίας).

**3. Αναλαμβάνει οικονομικές υποχρεώσεις** (βλ. το άρθρο 11 περ. γ, ε, στ του πδ 375/1987, σύμφωνα με το οποίο πόροι του Κ.Α.Π.Ε. προέρχονται μεταξύ άλλων από έσοδα από την εκτέλεση ερευνητικών έργων για λογαριασμό τρίτων (δημοσίων υπηρεσιών ή οργανισμών, Ν.Π.Ι.Δ., ιδιωτών, κ.λπ.), τη διάθεση τεχνολογικών υπηρεσιών, καθώς και τυχόν συμμετοχή σε επιχειρήσεις του άρθρου 3, παρ. 5 του Ν. 1514/85, έσοδα από την εκμετάλλευση διπλωμάτων ευρεσιτεχνίας και γενικά αμοιβές από την εκμετάλλευση πνευματικής ιδιοκτησίας, τεχνογνωσίας, σημάτων, συμβουλών κ.λπ. (royalties), εισπράξεις από την εκμετάλλευση της περιουσίας του στις οποίες περιλαμβάνονται και οι εισπράξεις από εκδόσεις καθώς και από την παραχώρηση της χρήσης εξοπλισμού και αιθουσών συνεδρίων.

**4. Τηρεί πλήρη σειρά λογαριασμών** (βλ. άρθρα 6,8,9,13 του π.δ. 375/1987 σχετικά με την κατάρτιση ετήσιου ισολογισμού, προϋπολογισμού, την υποχρέωση τήρησης βιβλίων και τον οικονομικό έλεγχο. (Βλ., συναφώς, ΣΤΕ ΕΑ 376/2007, σκ. 6).

**5. Δεν τελεί σε ιεραρχική σχέση με το Υπουργείο Περιβάλλοντος, Ενέργειας και Κλιματικής Αλλαγής** (άρθρο 1 ΠΔ 375/1987 σε συνδυασμό με άρθρο 6 παρ.1 ΠΔ 189/2009), **αλλά απλώς «εποπτεύεται» από αυτό**, ενώ την ίδια στιγμή απολαμβάνει διοικητικής και οικονομικής αυτονομίας.

**6. Δεν απαιτείται η έγκριση κάποιου φορέα του Δημοσίου εν γένει για την υλοποίηση ενεργειών που αναλαμβάνει στο πλαίσιο της εκτέλεσης των καταστατικών σκοπών του.**

**7. Ελέγχει το ίδιο την κατάσταση του προσωπικού του.** Ειδικότερα το ΔΣ εγκρίνει τις προσλήψεις και τις απολύσεις του προσωπικού, αποφασίζει για την πρόσληψη συμβούλων καθώς και για την ανάθεση νομικών ή δικηγορικών εργασιών σε δικηγόρους, ενώ επίσης αποφασίζει, μετά από σχετική εισήγηση του Γενικού Διευθυντή, για την πρόσληψη ή απόλυση των Διευθυντών του Κέντρου (άρθρο 6 ΠΔ 375/1987). Την υπηρεσιακή κατάσταση του προσωπικού του Κ.Α.Π.Ε. παρακολουθεί και ενημερώνει η Διεύθυνση Διοικητικών και Οικονομικών Υπηρεσιών, σύμφωνα με τις αποφάσεις και υποδείξεις των λειτουργικώς αρμοδίων οργάνων του Κέντρου (άρθρο 14 Κανονισμού Λειτουργίας). Το δε προσωπικό παρέχει την εργασία του υπό το διευθυντικό δικαίωμα και τις οδηγίες του ΔΣ του ΚΑΠΕ.

**Ενόψει των ανωτέρω, το ΚΑΠΕ αποτελεί ανεξάρτητο νομικό πρόσωπο και διακριτή θεσμική μονάδα και, διαθέτει οικονομική, λειτουργική και διοικητική αυτοτέλεια. Κατά συνέπεια, η συμπερίληψή του στο Μητρώο Φορέων της Γενικής Κυβέρνησης για το λόγο αυτό είναι παράνομη.**

**Εξάλλου, στο μέτρο που, όπως προκύπτει από την ανάλυση που ακολουθεί, δεν ελέγχεται από το δημόσιο αλλά είναι παραγωγός εμπορεύσιμου προϊόντος, δεν μπορεί σε καμία περίπτωση να ταξινομηθεί εντός Γενικής Κυβέρνησης.**

## **B. Το ΚΑΠΕ δεν ελέγχεται από τη Γενική Κυβέρνηση**

### **α) Οι προβλεπόμενοι στο ΕΣΛ 2010 δείκτες ελέγχου**

Περαιτέρω, σύμφωνα πάντα με τους ορισμούς του ΕΣΛ 2010 (βλ., ιδίως, 20.309 επ. αλλά και 20.18 και 2.32. επ.) «ως έλεγχος μιας μονάδας του δημόσιου τομέα που είναι μόνιμος κάτοικος ορίζεται η ικανότητα καθορισμού της γενικής πολιτικής της εν



λόγω μονάδας. Αυτό μπορεί να γίνεται μέσω των άμεσων δικαιωμάτων μιας συγκεκριμένης μονάδας του δημόσιου τομέα ή των συλλογικών δικαιωμάτων περισσότερων. Θα πρέπει να λαμβάνονται υπόψη οι ακόλουθοι δείκτες ελέγχου:

α) Δικαιώματα διορισμού, άρνησης διορισμού ή απομάκρυνσης της πλειοψηφίας των στελεχών, των μελών του διοικητικού συμβουλίου κ.λπ. [...]

β) Δικαιώματα διορισμού, άρνησης διορισμού ή απομάκρυνσης σημαντικών μελών του προσωπικού. [...]

γ) Δικαιώματα διορισμού, άρνησης διορισμού ή απομάκρυνσης της πλειοψηφίας των μελών σημαντικών επιτροπών της οντότητας. [...]

δ) Κατοχή της πλειοψηφίας των δικαιωμάτων ψήφου. [...]

στ) Δικαιώματα ελέγχου μέσω συμβατικών διατάξεων. Αν όλες οι πωλήσεις μιας οντότητας πραγματοποιούνται προς μία και μόνη οντότητα του δημόσιου τομέα ή προς ένα σύνολο οντοτήτων του δημόσιου τομέα, μπορεί να θεωρηθεί ότι υφίσταται κυριαρχούσα επιρροή η οποία δύναται να θεωρηθεί ως άσκηση ελέγχου. Η παρουσία άλλων πελατών ή η δυνατότητα ύπαρξης άλλων πελατών αποτελεί δείκτη ότι η οντότητα δεν ελέγχεται από μονάδες του δημόσιου τομέα. Αν η οντότητα στερείται της δυνατότητας συναλλαγών με πελάτες εκτός του δημόσιου τομέα εξαιτίας της επιρροής του τομέα αυτού, τότε αυτό αποτελεί δείκτη άσκησης ελέγχου από τον δημόσιο τομέα.

ζ) Δικαιώματα ελέγχου που προκύπτουν από συμφωνίες/εγκρίσεις δανεισμού. [...]

η) Έλεγχος μέσω υπερβολικών κανονιστικών ρυθμίσεων. Όταν οι κανονιστικές ρυθμίσεις είναι τόσο αυστηρές, ώστε ουσιαστικά να υπαγορεύουν τη γενική πολιτική της επιχείρησης, αποτελούν μια μορφή ελέγχου. [...]» (βλ. ESA 2010 20.309 επ.)

Ειδικότερα, «ως έλεγχος ενός ΜΚΙ (Μη Κερδοσκοπικό Ίδρυμα, όπως είναι δηλαδή το ΚΑΠΕ) ορίζεται η ικανότητα καθορισμού της γενικής πολιτικής ή του προγράμματός του. Η δημόσια παρέμβαση με τη μορφή γενικών κανονισμών που ισχύουν σε όλες τις μονάδες που εργάζονται στο πλαίσιο της ίδιας δραστηριότητας δεν είναι κατάλληλη όταν πρόκειται να αποφασισθεί κατά πόσον η γενική κυβέρνηση κατέχει τον έλεγχο μιας μεμονωμένης μονάδας. Για να προσδιορισθεί κατά πόσον ένα ΜΚΙ ελέγχεται από τη γενική κυβέρνηση, θα πρέπει να εξετασθούν οι ακόλουθοι πέντε δείκτες ελέγχου:

α) διορισμός αρμοδίων·

β) άλλοι όροι της νομιμοποιητικής πράξης, όπως οι υποχρεώσεις που προβλέπονται στο καταστατικό του ΜΚΙ·

γ) συμβατικές συμφωνίες·

δ) ο βαθμός χρηματοδότησης·

ε) η έκθεση σε επιχειρηματικό κίνδυνο.

Ένας και μόνος δείκτης μπορεί να επαρκεί για να τεκμηριωθεί ο έλεγχος. Ωστόσο, αν ένα ΜΚΙ που χρηματοδοτείται κατά κύριο λόγο από τη γενική κυβέρνηση εξακολουθεί να είναι σε θέση να προσδιορίζει την πολιτική του ή το πρόγραμμά του σε σημαντικό βαθμό, σύμφωνα με τα αναφερόμενα στους λοιπούς δείκτες, τότε δεν θεωρείται ότι ελέγχεται από τη γενική κυβέρνηση. Στις περισσότερες περιπτώσεις, ορισμένοι δείκτες συλλογικά υποδηλώνουν έλεγχο» (βλ. ESA 2010 20.15).

### **β) Το ΚΑΠΕ καθορίζει αυτόνομα τη γενική πολιτική του**

Εν προκειμένω, το ΚΑΠΕ συνιστά εκ του νόμου μη κερδοσκοπικό και κοινωφελή οργανισμό, το οποίο δεν ελέγχεται από το δημόσιο. Πιο αναλυτικά:

**1.** Διαθέτει «διοικητική και οικονομική αυτοτέλεια» (βλ. άρθρο 1 π.δ. 375/1987, όπως ισχύει).

**2. Η Διοίκησή του δεν αποτελεί προϊόν διορισμού από το Δημόσιο.**

Πιο αναλυτικά σύμφωνα με το άρθρο 4 ΠΔ 375/12987:

«1. Το Κ.Α.Π.Ε. έχει τα εξής όργανα Διοίκησης:

α) Το Διοικητικό Συμβούλιο (Δ.Σ.).

β) Το Γενικό Διευθυντή του Κ.Α.Π.Ε.

2. Το Διοικητικό Συμβούλιο του Κ.Α.Π.Ε. είναι πενταμελές και αποτελείται από:

α) Ένα μέλος εκπρόσωπο της Γενικής Γραμματείας Έρευνας και Τεχνολογίας οριζόμενο από τον Υπουργό Βιομηχανίας, Ενέργειας και Τεχνολογίας (ήδη Υπουργό Περιβάλλοντος, Ενέργειας και Κλιματικής Αλλαγής)

β) Ένα μέλος επιλεγόμενο από τον Υπουργό Βιομηχανίας, Ενέργειας και Τεχνολογίας (ήδη Υπουργό Περιβάλλοντος, Ενέργειας και Κλιματικής Αλλαγής) από δύο πίνακες, τριών υποψηφίων ο καθένας, που καταρτίζονται από το Σύνδεσμο Ελληνικών Βιομηχανιών (ΣΕΒ) και το Εμπορικό και Βιομηχανικό Επιμελητήριο Αθηνών (ΕΒΕΑ) αντιστοίχως.

γ) Ένα μέλος επιλεγόμενο από τον Υπουργό Βιομηχανίας, Ενέργειας και Τεχνολογίας (ήδη Υπουργό Περιβάλλοντος, Ενέργειας και Κλιματικής Αλλαγής) από πίνακα τριών υποψηφίων καταρτιζόμενο από το Διοικητικό Συμβούλιο της ΔΕΗ.

δ) Ένα μέλος με διεθνώς αναγνωρισμένο ερευνητικό έργο ή εμπειρία σε θέματα Ανανεώσιμων Πηγών Ενέργειας οριζόμενο από τον Υπουργό Βιομηχανίας, Ενέργειας και Τεχνολογίας (ήδη Υπουργό Περιβάλλοντος, Ενέργειας και Κλιματικής Αλλαγής).

ε) Ένα μέλος που επιλέγει ο Υπουργός Βιομηχανίας, Ενέργειας και Τεχνολογίας (πλέον Υπουργό Περιβάλλοντος, Ενέργειας και Κλιματικής Αλλαγής) από πίνακες υποψηφίων τους οποίους καταρτίζουν η 12η και η 17η Διεύθυνση των Ευρωπαϊκών Κοινοτήτων. Εάν σε τρεις μήνες από την πρόσκληση για υπόδειξη υποψηφίων από τις πιο πάνω Διευθύνσεις δεν υπάρξει απάντηση ο Υπουργός ορίζει ως μέλος επιστήμονα με διεθνώς αναγνωρισμένο ερευνητικό έργο σε θέματα Ανανεώσιμων Πηγών Ενέργειας.

3. Το Διοικητικό Συμβούλιο συγκροτείται με απόφαση του Υπουργού Βιομηχανίας, Ενέργειας και Τεχνολογίας (ήδη Υπουργού Περιβάλλοντος, Ενέργειας και Κλιματικής Αλλαγής) που δημοσιεύεται στην Εφημερίδα της Κυβερνήσεως. Με την ίδια απόφαση ορίζονται από τα μέλη του Διοικητικού Συμβουλίου ο Πρόεδρος και ο Αντιπρόεδρος αυτού. Ο Πρόεδρος μπορεί να ορισθεί και Γενικός Διευθυντής. Στην περίπτωση αυτή ο Πρόεδρος πρέπει να είναι επιστήμονας με διεθνώς αναγνωρισμένο ερευνητικό έργο σε θέματα των Ανανεώσιμων Πηγών Ενέργειας και εμπειρία στη Διοίκηση επιχειρήσεων ή οργανισμών.

4. Τα μέλη του Δ.Σ. διορίζονται με τριετή θητεία αλλά επιτρέπεται ο επαναδιορισμός μέλους της απερχόμενης Διοίκησης κατά τη διαδικασία της παραγράφου 2 του άρθρου αυτού.

5. Η ιδιότητα του Προέδρου είναι ασυμβίβαστη με την άσκηση οποιουδήποτε άλλου λειτουργήματος ή την κατοχή άλλης θέσης δημόσιας ή ιδιωτικής. Εξαιρείται η περίπτωση των καθηγητών ΑΕΙ. Η συμμετοχή του προέδρου ως μέλους του Δ.Σ. δημοσίου οργανισμού ή επιχειρήσεως δεν είναι ασυμβίβαστη με την ιδιότητά του.

6. Με απόφαση του Υπουργού Βιομηχανίας, Ενέργειας και Τεχνολογίας (ήδη Υπουργού Περιβάλλοντος, Ενέργειας και Κλιματικής Αλλαγής)

δύνатаι να απαλλάσσονται από τα καθήκοντά τους μέλη του Δ.Σ. και πριν τη λήξη της θητείας τους εφόσον απουσιάζουν συστηματικά χωρίς αποχρώντα λόγο ή εν πάσει περιπτώσει για πέντε συνεχείς συνεδριάσεις του Δ.Σ. ή εφόσον υποπέσουν σε σοβαρή παράβαση νόμου ή των κανονισμών που διέπουν τη λειτουργία του Κ.Α.Π.Ε. Μέλη του Δ.Σ. παραιτούμενα ή

απαλλασσόμενα από τα καθήκοντά τους, αντικαθίστανται με απόφαση του Υπουργού Βιομηχανίας, Ενέργειας και Τεχνολογίας (ήδη Υπουργού Περιβάλλοντος, Ενέργειας και Κλιματικής Αλλαγής) για το υπόλοιπο της θητείας τους κατά τη διαδικασία της παραγράφου 2 του άρθρου αυτού.»

Από τα ανωτέρω προκύπτει ότι τα μέλη του ΔΣ διορίζονται μεν από τον εποπτεύοντα Υπουργό, όμως μόνο 2 από τα συνολικά πέντε μέλη επιλέγονται ελεύθερα από αυτόν (άρθρο 4§2 περ. α και δ), ενώ τα υπόλοιπα 3 μέλη επιλέγονται μεν από τον Υπουργό αλλά από δεσμευτικούς για αυτόν καταλόγους υποψηφίους που καταρτίζουν έτεροι φορείς (ΣΕΒ, ΕΒΕΑ, ΔΕΗ κλπ). ΔΕΝ ΠΡΟΒΛΕΠΕΤΑΙ ΔΕ ΔΙΚΑΙΩΜΑ ΤΟΥ ΕΠΟΠΤΕΥΟΝΤΟΣ ΥΠΟΥΡΓΟΥ ΝΑ ΑΡΝΗΘΕΙ ΝΑ ΔΙΟΡΙΣΕΙ ΩΣ ΜΕΛΟΣ ΤΟΥ ΔΣ ΚΑΠΟΙΟΝ ΑΠΟ ΤΟΥΣ ΠΡΟΤΕΙΝΟΜΕΝΟΥΣ ΣΤΟΥΣ ΣΧΕΤΙΚΟΥΣ ΚΑΤΑΛΟΓΟΥΣ ΥΠΟΨΗΦΙΟΥΣ. Περαιτέρω, κατά τη διάρκεια της τριετούς τους θητείας κανένα από τα μέλη του Διοικητικού Συμβουλίου δεν μπορεί να παυθεί παρά μόνο για πολύ σοβαρούς λόγους παρανομίας ή μη εκτέλεσης των καθηκόντων τους ( άρθρο 4 παρ. 6 του π.δ. 375 /1987).

Έτσι , τα μέλη του Διοικητικού Συμβουλίου του ΚΑΠΕ δεν υπόκεινται σε ανάκληση του διορισμού τους (παρά μόνο στις προαναφερθείσες εξαιρετικές περιπτώσεις) ούτε σε ιεραρχική εξάρτηση από τον Υπουργό Περιβάλλοντος, Ενέργειας και Κλιματικής Αλλαγής και δεν είναι υποχρεωμένα να ακολουθούν τις οδηγίες του.

Αντιθέτως, αποφασίζουν ελεύθερα και με βάση την ατομική τους συνείδηση και κρίση, η δε ψήφος τους δεν τίθεται υπό τον έλεγχο και την έγκριση ή τη συναίνεση του διορίσαντος Υπουργού Περιβάλλοντος , Ενέργειας και Κλιματικής Αλλαγής.

Όσον αφορά τον Γενικό Διευθυντή του ΚΑΠΕ , αυτός διορίζεται μεν με απόφαση του Υπουργού Περιβάλλοντος, Ενέργειας και Κλιματικής Αλλαγής, από πίνακα, όμως, καταρτιζόμενο από το Διοικητικό Συμβούλιο του ΚΑΠΕ (άρθρο 8 παρ. 1 του π.δ. 375/1987).

Με την υπ' αριθ. Δ13/Β/Φ 9.5.14/1672 απόφαση του Υπουργού Περιβάλλοντος , Ενέργειας και Κλιματικής Αλλαγής, η οποία δημοσιεύτηκε στο ΦΕΚ ΥΟΔΔ 48/05-02-2014 συγκροτήθηκε το Διοικητικό Συμβούλιο του ΚΑΠΕ σε σώμα ως κάτωθι:

1. Κουρνιώτης Κωνσταντίνος του Αντωνίου ειδικότητας Πολιτικού Μηχανικού με ΑΔΤ ΑΚ 710266, ως Πρόεδρος.
2. Ζερεφός Χρήστος του Στυλιανού, Ακαδημαϊκός, ειδικότητας Φυσικός της Ατμόσφαιρας, με ΑΔΤ ΑΙ 644569 ως Αντιπρόεδρος.
3. Κωνσταντινίδου Νικολέττα του Ιερόθεου, ειδικότητας Μεταλλειολόγου Μηχανικού, με ΑΔΤ ΑΒ 945283, εκπρόσωπος της ΔΕΗ Α.Ε., ως μέλος.
4. Χατζηνικολάου Παναγιώτης του Ιωάννου, ειδικότητας Ηλεκτρολόγων Μηχανικών με ΑΔΤ Χ 593756, εκπρόσωπος της Γ.Γ.Ε.Τ., ως μέλος.
5. Δοντάς Απόστολος του Ιωάννου, μέλος του Δ.Σ. της «Επίλεκτος Κλωστοϋφαντουργία ΑΕΒΕ» με ΑΔΤ ΑΖ 549246, εκπρόσωπος του ΣΕΒ, ως μέλος.

Γ. Ο Πρόεδρος ορίζεται και ως Γενικός Διευθυντής του ΚΑΠΕ.

Δ. Η θητεία του Διοικητικού Συμβουλίου ορίζεται τριετής.

Μάλιστα στο κείμενο της ως άνω αποφάσεως αναφέρεται ότι η απόφαση αυτή δεν δημιουργεί δαπάνη πέραν της ήδη υφισταμένης και εγκεκριμένης στον προϋπολογισμό του ΚΑΠΕ, το οποίο έχει οικονομική αυτοτέλεια.

3. Το Δ.Σ. αποφασίζει ελευθέρως για κάθε θέμα που αφορά στη διοίκηση και λειτουργία του, τη διαχείριση της περιουσίας, τη διάθεσή των πόρων του και γενικά κάθε ενέργεια που σχετίζεται με την εκπλήρωση των σκοπών του, καθορίζει την οικονομική πολιτική του, εγκρίνει τον προϋπολογισμό, τον απολογισμό και τον

ισολογισμό του (βλ. άρθρο 6 πδ 375/1987). Οι σχετικές αποφάσεις δεν υπόκεινται σε οιοδήποτε προληπτικό ή κατασταλτικό έλεγχο.

4. Η ασκούμενη από τον Υπουργό Περιβάλλοντος, Ενέργειας και Κλιματικής Αλλαγής εποπτεία ουδόλως διαφοροποιείται από αυτή, η οποία ασκείται σε όλους τους υπαγόμενους σε αυτό φορείς. Αντιθέτως, ουδόλως προβλέπεται από κάποια νομοθετική διάταξη η δυνατότητα εκ μέρους του άσκησης επιρροής στη διοίκηση του ΚΑΠΕ και τις αποφάσεις που εκδίδει, πολύ δε περισσότερο αυτές που αφορούν στην οικονομική του διαχείριση.

#### **γ) Ειδικότερα ως προς το κριτήριο της χρηματοδότησης**

Όπως προκύπτει από την ανάλυση που έχει προηγηθεί, βασικός δείκτης ελέγχου ενός ΜΚΙ κατά την έννοια του ΕΣΛ 2010 αποτελεί ο βαθμός χρηματοδότησής του από την γενική κυβέρνηση.

Τούτο συνηγορεί υπέρ της μη συμπερίληψης του ΚΑΠΕ στο μητρώο των φορέων της γενικής κυβέρνησης, στο μέτρο που, όπως πολλακίς έχουμε υποστηρίξει στο παρελθόν, το ΚΑΠΕ ουδόλως χρηματοδοτείται από το Δημόσιο.

Εξάλλου, ακόμα και αν για οποιοδήποτε λόγο ήθελε θεωρηθεί ότι το ΚΑΠΕ δεν αποτελεί ΜΚΙ κατά την έννοια του ΕΣΛ 2010, και πάλι κατατάσσεται εκτός γενικής κυβέρνησης καθώς οι πωλήσεις του δεν πραγματοποιούνται προς ένα σύνολο οντοτήτων του δημοσίου τομέα, αλλά προς περισσότερους πελάτες κατά περίπτωση.

Πιο αναλυτικά:

1. Οι πόροι του Κ.Α.Π.Ε. προέρχονται από (άρθρο 4 ΠΔ 375/1987):

α) Επιχορηγήσεις από τον τακτικό προϋπολογισμό του Υπουργείου Βιομηχανίας, Ενέργειας και Τεχνολογίας.

β) Επιχορηγήσεις από το πρόγραμμα Δημοσίων Επενδύσεων του Υπουργείου Βιομηχανίας, Ενέργειας και Τεχνολογίας για την εκτέλεση ερευνητικών προγραμμάτων α πλαίσια του Προγράμματος Ανάπτυξης έρευνας και Τεχνολογίας (ΠΑΕΤ).

γ) Έσοδα από την εκτέλεση ερευνητικών έργων για λογαριασμό τρίτων (δημοσίων υπηρεσιών ή οργανισμών, Ν.Π.Ι.Δ., ιδιωτών, κ.λπ.), τη διάθεση τεχνολογικών υπηρεσιών, καθώς και τυχόν συμμετοχή σε επιχειρήσεις του άρθρου 3, παρ. 5 του Ν. 1514/85.

δ) Ειδικές εισφορές και χρηματοδοτήσεις από δημόσιες επιχειρήσεις, άλλους δημόσιους φορείς, ιδιωτικές επιχειρήσεις ή ιδιώτες, διεθνείς οργανισμούς, κ.λπ.

ε) Έσοδα από την εκμετάλλευση διπλωμάτων ευρεσιτεχνίας και γενικά αμοιβές από την εκμετάλλευση πνευματικής ιδιοκτησίας, τεχνογνωσίας, σημάτων, συμβουλών κ.λπ. (royalties).

στ) Εισπράξεις από την εκμετάλλευση της περιουσίας του στις οποίες περιλαμβάνονται και οι εισπράξεις από εκδόσεις καθώς και από την παραχώρηση της χρήσης εξοπλισμού και αιθουσών συνεδρίων.

ζ) Δωρεές και άλλες παροχές τρίτων.

η) Επιχορηγήσεις από άλλες πηγές.

Στην πράξη οι πόροι του ΚΑΠΕ οι οποίοι προέρχονται με οποιοδήποτε τρόπο από τον κρατικό προϋπολογισμό ή από φορείς της γενικής κυβέρνησης, σε καμία περίπτωση δεν έχουν υπερβεί το 50% του συνόλου των πηγών χρηματοδότησης του Κέντρου.

Πράγματι, όπως προκύπτει από τα οικονομικά στοιχεία τα οποία επικαλούμαστε και είμαστε σε θέση να σας προσκομίσουμε, η συντριπτική πλειοψηφία των πηγών εσόδων του ΚΑΠΕ, σε ποσοστό άνω του 70 %, διαχρονικά προέρχεται από τις πωλήσεις του, δηλαδή την παραγωγή προϊόντων/ υπηρεσιών για λογαριασμό τρίτων

σε εκτέλεση συμβάσεων που καταρτίζονται κατόπιν ανταγωνιστικών και διαγωνιστικών διαδικασιών.

**Οιαδήποτε εισροή από ΕΣΠΑ ή ΠΔΕ ή άλλο αντίστοιχο πλαίσιο λαμβάνει χώρα ΑΠΟΚΛΕΙΣΤΙΚΑ και ΜΟΝΟ δυνάμει σχετικής συμβατικής υποχρέωσης του Δημοσίου, ήτοι ως αντάλλαγμα για συγκεκριμένη παρασχεθείσα υπηρεσία κι όχι υπό τη μορφή επιχορήγησης.**

Προς επίρρωση των ανωτέρω, αναφέρεται ενδεικτικά ότι στην πράξη, το ΚΑΠΕ:

- Υλοποιεί με χρονικό σημείο αναφορά την 31.12.2015, **ανταγωνιστικά εθνικά και ευρωπαϊκά έργα, καθώς και ιδιωτικά συμφωνητικά, συνολικού προϋπολογισμού άνω των 5.614.375,87 με χρονικό ορίζοντα ολοκλήρωσης έως και το 2019**, ενώ συνολικά έχει υλοποιήσει περισσότερα από 208 έργα τα τελευταία 9 χρόνια, όπως προκύπτει από τον κάτωθι **ενδεικτικό πίνακα:**

A/A	Συμβόλαιο ή Ιδιωτικό συμφωνητικό (ΑΚΡΩΝΥΜΙΟ)	Ημερομηνία Έναρξης	Ημερομηνία Λήξης	Π/Υ ΕΡΓΟΥ (€)
1.	SYN-ENERGY	30/12/2008	30/6/2011	4.000.000,00
2.	ΕΦΕΠΑΕ-ΚΑΠΕ	1/5/2009	31/12/2015	3.500.000,00
3.	ΕΦΔ-ΕΠΠΕΡΑΑ	1/2/2012	1/2/2012	3.500.000,00
4.	ΕΘΝΙΚΟ ΠΛΗΡΟΦΟΡΙΑΚΟ ΣΥΣΤΗΜΑ ΓΙΑ ΕΝΕΡΓΕΙΑΚΗ ΑΠΟΔΟΤΙΚΟΤΗΤΑ	1/7/2009	31/12/2012	2.533.520,81
5.	ΕΞΟΙΚΟΝΟΜΩ ΕΦΔ	9/7/2009	31/12/2013	2.500.000,00
6.	SES 6-019945	1/3/2006	1/3/2011	1.675.000,00
7.	Ιδ. Συμφωνητικό ΡΑΕ	18/11/2008	17/11/2010	1.550.327,73
8.	ΕΘΝΙΚΟ ΠΛΗΡΟΦΟΡΙΑΚΟ ΣΥΣΤΗΜΑ ΓΙΑ ΑΠΕ	1/2/2012	28/5/2012	1.204.201,69
9.	Χρηματοδοτικός Μηχανισμός Ευρωπαϊκού Οικονομικού Χώρου	1/1/2012	31/12/2016	1.083.176,47
10.	INNWIND	1/11/2012	31/10/2017	1.039.150,00
11.	ΥΠ-ΑΠΕ (ΕΣΠΑ)	9/4/2012	8/4/2015	890.555,00
12.	TREN/FP7EN/218895/GROUND MED	1/1/2009	31/12/2014	833.000,00
13.	ΧΤΙΖΟΝΤΑΣ ΤΟ ΜΕΛΛΟΝ ΠΑΡΕΜΒΑΣΕΙΣ ΜΕΓΑΛΗΣ ΚΛΙΜΑΚΑΣ //ΧΤΙΖΟΝΤΑΣ ΤΟ ΜΕΛΛΟΝ MIS 505428	1/8/2011	31/12/2015	801.841,13
14.	ΒΑΘΜΟΝΟΜΗΣΗ ΑΝΕΜΟΜΕΤΡΩΝ	1/1/2002	31/12/2017	752.000,00
15.	EUROBIOREF - 241718	1/3/2010	28/2/2014	722.896,60
16.	AVATAR FP7-ENERGY-2013-608396	1/11/2013	30/10/2017	625.475,00
17.	IRPWIND 609795	1/3/2014	28/2/2018	592.225,00
18.	ENER/FP7/296016/"BFIRST	1/4/2012	31/3/2016	570.710,00
19.	COSMOS 635405	1/3/2015	31/8/2019	564.750,00
20.	EUROPAID JORDAN 2014	1/6/2014	31/5/2016	557.155,50
21.	INSMART - ENER/FP7/314164	1/12/2013	30/11/2016	537.189,00
22.	FCH-JU-2009-1 256837 SHEL	1/1/2011	31/12/2013	528.789,00
23.	TREN/07/FP6EN/S07.68923/038659	1/6/2007	31/12/2011	504.000,00
24.	NMP2-LA-2008-214395	1/10/2008	30/9/2012	502.356,00
25.	DERRI 228449 10-ΦΒ-448	1/10/2009	30/9/2013	482.872,80
26.	ELIH-MED	1/4/2011	31/12/2014	477.100,00
27.	FP7-ENERGY-2013-IRP 609687 / ELECTRA	1/12/2013	30/11/2017	466.770,00
28.	TREN/FP7EN/239462 NIMO	1/10/2009	30/9/2012	462.500,00
29.	PROTEST - 212825	1/3/2008	31/8/2010	409.900,00
30.	RESSOL MEDBUILD 245583 60 ΓΑΠ 565	1/1/2010	31/12/2012	408.540,00
31.	ENEL ΓΕΩΘΕΡΜΙΑΣ	1/10/2007	30/9/2011	400.000,00
32.	FP7-INFRA-2012-2.2.1.-312833 EU-SOLARIS	1/11/2012	31/10/2016	398.230,00
33.	PELAGOS	1/11/2016	30/4/2019	363.904,00
34.	OPTIMA	1/10/2011	30/9/2015	363.800,00
35.	GALET	1/5/2014	30/4/2016	354.398,90
36.	Cheap-GSHPs 657982	1/6/2015	31/5/2019	351.900,00
37.	LIFE11 ENV/GR/938	1/10/2012	30/9/2015	348.710,00
38.	ENSIAP	18/11/2011	18/11/2014	334.077,54
39.	SHERPA	1/11/2016	31/10/2019	322.665,00
40.	POBICOS 223984	1/5/2008	30/4/2011	315.598,00
41.	WINDSCANNER FP7 312372	1/10/2012	30/9/2015	301.000,00
42.	IMPULSE	1/11/2016	30/4/2019	299.505,00
43.	ERIGrid 654113	1/11/2015	30/4/2020	298.076,00
44.	SEE/A/037/2.4/X ENER SUPPLY	1/4/2009	31/3/2012	285.982,84
45.	MIRACLE - 248195	1/10/2010	31/1/2014	285.100,00
46.	TREN/07/FP6EN/S07.75919/038548	5/11/2007	30/10/2010	280.000,00

47.	EEB-ICT-2011.6.5-600074 NRG4CAST	1/12/2012	30/11/2015	256.573,70
48.	INCO FP7 609554 MARE - 609554 / MEDITERRANEAN ACTIVITIES FOR RESEARCH AND INNOVATION IN THE ENERGY SECTOR	1/9/2013	28/2/2016	256.317,20
49.	RE-SEEties SOUTHEAST	1/10/2012	30/9/2014	251.352,00
50.	GIZ 30 IPA 2079	1/3/2016	31/8/2017	249.341,00
51.	IEE/09/934/SI2.558381 10ACTION	16/5/2010	15/11/2012	222.920,00
52.	LCE-21-2015-691287 MEDEAS	1/1/2016	31/12/2019	203.205,00
53.	ALTERENERGY (IPA ADRIATIC)	1/7/2011	30/6/2015	201.249,72
54.	38994	1/1/2007	1/1/2011	198.100,00
55.	ΔΕΗ ΑΝΑΝΕΩΣΙΜΕΣ ΙΙΙ δoκ 485	25/9/2007	1/4/2018	197.646,00
56.	GEMex 727550	1/10/2016	30/9/2019	197.500,00
57.	EIE/09/763/SI2.558302 INSTALL + RES	1/5/2011	30/4/2013	191.803,00
58.	MED: ZeroCO2 (2G-MED09-452)	8/6/2010	8/6/2010	186.410,00
59.	CONNECT EIE/07/001/SI2.466259	1/10/2007	30/9/2010	184.822,00
60.	SEE/B/0022/2.4/X EFFECT	1/3/2011	28/2/2014	183.010,00
61.	4F CROPS	1/6/2008	30/5/2010	181.539,41
62.	BIOMASS CONSUMPTION	1/12/2010	31/7/2011	180.000,00
63.	SMART BUILD 297288	1/2/2012	31/1/2015	177.518,00
64.	EERA-DTOC 282797	1/1/2012	30/6/2015	175.520,00
65.	FIBRA 311965	1/9/2012	30/11/2015	174.089,00
66.	EIE/07/159/SI2.466845	30/10/2007	30/4/2010	172.860,00
67.	ENERQI IEE/09/718/SI2.558241	1/6/2010	31/5/2013	172.500,00
68.	multEE 649829	1/3/2015	31/8/2017	170.865,00
69.	IEE/09/822/SI2.558293 ECOWILL	1/5/2010	30/4/2013	170.300,00
70.	TREN/07/FP6EN/S07.69631/038352	14/5/2007	13/5/2011	168.000,00
71.	ENERGY FOR Mayors IEE/09/835/SI2.558299	1/5/2010	30/4/2013	163.340,00
72.	IEE /13/587/SI2.675061 50000 and 1 SEAPs	1/3/2014	28/2/2017	160.126,00
73.	H2020-EE-2015-695944 EMPOWERING	1/2/2016	1/2/2019	157.337,50
74.	ΘΑΛΑΣΣΙΑ ΑΙΟΛΙΚΑ ΠΑΡΚΑ	1/11/2012	31/10/2015	156.891,70
75.	Biogas IN IEE 558364	1/5/2010	31/10/2012	156.488,00
76.	IEE/07/692/SI2.499579	1/10/2008	31/3/2011	155.620,00
77.	EIE/07/224/SI2.466849	28/9/2007	31/3/2010	154.559,00
78.	IEE/09/912/SI2.558315 SHEEP	1/6/2010	31/5/2013	153.925,00
79.	PUBLENEF 695923	1/2/2016	31/1/2019	150.575,00
80.	IEE/10/357 MOVIDA 589425	1/5/2011	31/10/2013	149.678,00
81.	TREN/07/FP6EN/S07.72452/038521	3/7/2006	30/6/2010	149.640,00
82.	IEE/13/574/SI2.675729 SRCplus	1/3/2014	28/2/2017	144.516,00
83.	LIFE14/GIC/FR/000475- ClimFoot	1/9/2015	30/8/2018	142.475,00
84.	IEE/09/628/SI2.558219 ComeOnLabels	1/12/2010	31/5/2013	141.992,00
85.	TREN/06/FP6EN/S07.63883/019839	1/1/2006	31/12/2010	140.000,00
86.	EIE/07/214/SI2.467620	1/9/2007	31/3/2010	136.740,00
87.	MedStrategy Integrated Strategy for Sustainable Development of Mediterranean Rural Areas	17/6/2010	17/6/2010	135.249,00
88.	IEE/09/250.661/SI2.558228 ENNEREG	1/5/2010	30/4/2013	133.860,00
89.	IEE/11/041/SI2.616367 REGEOCITIES	1/5/2012	30/6/2015	129.568,00
90.	CHANGING BEHAVIOUR	1/1/2008	31/12/2010	129.250,00
91.	EIE-07-264 Bio-Sol-Esco	1/7/2008	30/6/2011	127.248,00
92.	REQUEST2ACTION	1/4/2014	1/3/2017	126.932,00
93.	IRH-MED	8/6/2010	8/6/2014	126.768,25
94.	ΛΙΓΝΟ-ΦΟΣ (ΕΣΠΑ)	1/1/2011	31/12/2013	126.504,00
95.	SMARTin MED	1/3/2013	30/6/2015	125.884,00
96.	H2020-εε-2015-3-693845 EU-MERCI	1/2/2016	31/3/2018	124.937,50
97.	MAYORS IN ACTION	1/3/2014	28/2/2017	124.673,00
98.	ΓΕΩΔΙΧΜΗ (ΓΤΕΤ)	1/11/2010	31/10/2013	124.373,00
99.	IEE/10/213 EN2 589413	1/5/2011	31/10/2013	123.342,00
100.	BiomassTradeCentre II IEE/10/115/Si2.591387	1/5/2011	30/4/2014	121.538,00
101.	IEE/10/321/SI2.591109 GEOELEC	1/6/2011	30/11/2013	121.444,00
102.	IEE/13/886/SI2.674899 REPUBLIC ZEB	1/3/2014	30/8/2016	120.876,00
103.	JRC-NEPLAN	7/5/2012	6/5/2013	120.000,00
104.	IEE/13/BWI/715/SI2.680180 UPSWING	1/9/2014	30/8/2017	118.870,00
105.	ENERFUND - An ENERgy Retrofit FUNDing rating tool	1/2/2016	31/1/2019	117.450,00
106.	LEONARDO 2012-1-R01-LE005-21035 cleanCOALtech	1/12/2012	30/11/2014	116.954,00
107.	IEE/07/695/SI2.499394	20/8/2008	20/2/2011	116.060,00
108.	EIE/07/109/SI2.466268	1/12/2007	31/5/2010	115.818,00
109.	EIE/07/547/SI2.499065	13/11/2008	12/11/2011	114.868,00
110.	THOMAS TERNISIEN	1/3/2010	30/9/2013	114.471,50
111.	IEE/13/706/SI2.675111	1/3/2014	30/8/2016	113.182,00
112.	IEE/09/870/SI2.558308 REQUEST	1/5/2010	30/11/2012	112.000,00
113.	EIE/07/158/SI2.466793	1/9/2007	28/2/2010	111.772,00
114.	IEE/08/776/SI2.529222 SEPEMO BUILD	1/6/2009	31/5/2012	106.104,45
115.	EIE/07/038/SI2.466832	30/10/2007	31/10/2010	105.916,00

116.	NOMAPXIAKH AYTOΔIOIKHΣH MEΣΣHNIAS 60 ΓAΠ 600ΠPACINH ANAΠTYΞH-MEΣΣHNIH	19/5/2010	18/10/2010	105.000,00
117.	IEE/13/599/SI2.675533 RES.H-C.SPREAD	1/3/2014	30/8/2016	104.918,00
118.	IEE/CA/10/001/SI2.568776 / 30 ΓPA 1454 / CA-RES	1/8/2010	31/7/2013	103.312,00
119.	IEE/08/446/SI2.528576 ENERGY AMBASSADORS	1/5/2009	31/10/2011	102.748,00
120.	EUREC Agency	1/1/2006	31/12/2017	102.000,00
121.	IEE/11/832/SI2.615932 AIDA	1/4/2012	31/3/2015	101.876,00
122.	CLEAN DRIVE IEE/09/688/SI2.558236	1/5/2010	30/4/2013	101.170,00
123.	Performance Contracting Plus (EPC_PLUS)	1/3/2015	28/2/2018	98.468,75
124.	ΔEH ANANEΩΣIMEC AE 12 δoκ573 Ρόδοc-Κρήτη	6/10/2011	15/9/2013	97.962,50
125.	19913	1/1/2007	30/9/2010	97.500,00
126.	FP7-ENERGY-2013-IRP 609788 CHEETAH-PV	1/1/2014	31/12/2017	97.171,00
127.	MADE 5 δoκ 507 El cayo-San Huan De Bargas	3/11/2009	2/11/2010	97.000,00
128.	IZESgGmbH π 2330	2/6/2010	31/3/2011	96.390,00
129.	IEE/07/696/SI2.499387MOMO CAR SHARING	1/10/2008	30/9/2011	94.016,00
130.	IEE/12/BWI/430/SI2.622870	1/6/2012	30/11/2013	92.324,00
BUS- GR				
131.	Bioenergy4Business 646495	1/1/2015	31/8/2017	91.671,25
132.	ENSPOL - IEE/13/824/SI2.675067	1/3/2014	30/8/2016	90.664,00
133.	BSEC-HDF /RES 6-2012	3/5/2012	2/5/2013	90.186,00
134.	ELICA & ENEL GREEN POWER HELLAS 10 AIO 796	14/6/2011	15/10/2011	90.000,00
135.	EIE/07/007/SI2.466261	24/9/2007	31/3/2010	88.218,00
136.	IEE/07/563/SI2.499206	19/9/2008	19/9/2010	87.824,00
137.	EIE/07/067/SI2.466263	31/10/2007	30/4/2010	87.125,00
138.	PRISMI	1/11/2016	30/4/2018	85.247,00
139.	STEAM UP	5/2/2015	4/2/2018	84.932,50
140.	EIE/07/207/SI2.466800	1/11/2007	31/10/2010	84.334,00
141.	SES6-518299	7/12/2005	6/12/2011	83.400,00
142.	CA RES II - IEE/CA/13/002/SI2.657961	31/7/2013	30/8/2016	82.992,00
143.	IEE/09/89882/SI.558294 SEANERGY 2020	1/5/2010	30/4/2012	82.636,00
144.	IEE/07/781/SI2.499059	1/10/2008	30/9/2010	82.266,00
145.	IEE/CA/11/001/SI2.594052 CA ESD II 30 ΓPA 1576	1/6/2011	30/11/2014	79.488,00
146.	IEE/07/760/SI2.499406	20/8/2008	20/2/2011	77.333,00
147.	BEE	1/3/2008	30/11/2010	77.254,00
148.	EUROSTAT X - 30305.2011.001-2011.117 / 30 ΓPA 1621	19/1/2012	18/11/2012	75.000,00
149.	IEE/07/807/SI2.499569	1/10/2008	31/3/2011	74.379,00
150.	TETRATECH ALBANIA	1/5/2014	30/11/2014	73.855,00
151.	LEONARDO SOLAR CV 35489	1/11/2015	31/10/2018	70.451,00
152.	EUROSTAT XI	1/1/2013	31/10/2013	70.000,00
153.	ETRERA (FP7)	1/9/2013	31/8/2016	69.179,00
154.	IEE/12/835/SI2.645920 BIOMASS POLICIES	1/4/2013	31/3/2016	65.860,00
155.	EΠIΘEQPHCEIE 2011	1/1/2011	31/12/2011	63.000,00
156.	IEE/13/516/SI2.675164 TSG Network	6/2/2014	5/2/2017	60.769,00
157.	QUALICERT -528546 EIE/08/479/SI2.528546	1/7/2009	31/12/2011	58.666,00
158.	HIPe-PV ERANET TASK 14	1/1/2011	31/12/2013	54.000,00
159.	LIFE STYMFALIA	1/10/2013	29/9/2017	53.180,00
160.	IEE/CA/08/001/SI2.503473	1/7/2008	30/4/2010	48.773,00
161.	IEE/CA/10/002/SI2.588732 CA EPBD III	1/4/2011	31/7/2015	48.379,00
162.	ΔEH ANANEΩΣIMEC AE VIII Φλώρινα Δoκ 551	4/2/2011	13/11/2014	47.950,00
163.	LLP-LdV-TOI-2008-HU-07	1/10/2008	30/9/2010	46.525,00
164.	IEE/909/801/SI2.558254 ODEYSSEE MURE 4 2010	12/5/2010	11/11/2012	46.176,00
165.	EUROPAID SE4ALL-WESTERN-CENTRAL AFRICA	1/1/2015	31/12/2017	46.001,00
166.	IEE/CA/07/333/SI2.482785	1/12/2007	30/11/2010	45.516,00
167.	ODYSSEE MURE 2013	1/4/2013	30/9/2015	45.426,00
168.	EUROSTAT VIII	19/1/2010	18/11/2010	44.650,00
169.	KEΛEMENHΣ ΔIKHΓOPIKH ETAIPIA 30 ΓPA 406 / v 3523	30/12/2014	30/11/2015	43.548,00
170.	LIQUEN CONSULTORIA AMBIENTAL (0120153A) 10 AIO 933/π 4621	27/11/2015	26/11/2018	43.300,00
171.	EUROSTAT IX	19/1/2011	18/11/2011	42.450,00
172.	WINDSUPPLY LIMITED II	13/8/2009	30/10/2010	41.850,00
173.	SOLAR ERANET 321571	1/9/2012	30/8/2016	40.943,55
174.	EduLabFrame	1/9/2014	31/8/2017	40.335,00
175.	ΔEΣMH/AUDES/FREDERICK RESEARCH CENTER/4M/ 20 ΓPA 547	1/11/2010	30/10/2012	38.000,00
176.	SMART FEED	25/1/2011	24/1/2011	37.725,00

177.	ΥΔΩΡ ΚΑΤΑΣΚΕΥΑΣΤΙΚΗ 10 ΝΕΡ 81/4-11-2011	1/12/2011	30/11/2013	37.150,00
178.	ΔΕΗ ΑΝΑΝΕΩΣΙΜΕΣ ΑΕ 10 δοκ 559 Ροδόπη 10 ΕΔΑ 401	21/3/2011	20/9/2012	35.500,00
179.	ΕΞΟΙΚΟΝΟΜΩ	9/7/2009	31/12/2013	35.000,00
180.	ΜΗΤΡΟΠΟΥΛΟΣ-ΠΑΝΟΥΣΟΠΟΥΛΟΣ 10 ΓΕΩ 252	1/3/2011	28/2/2017	35.000,00
181.	ΑΞΙΟΠΟΙΗΣΗ ΓΕΩΘΕΡΜΙΑΣ ΝΟΜΑΡΧΙΑ ΛΑΣΙΘΙΟΥ	16/4/2010	31/12/2010	33.057,85
182.	NMP2-ER-2008-219395 ERACOBUILD	1/11/2008	31/10/2011	32.721,00
183.	SOLAR CELLS HELLAS Α.Ε. II	2/1/2009	2/1/2011	30.000,00
184.	Συμφωνητικά ΓΕΩΘΕΡΜΙΑΣ	20/9/2012	19/9/2015	29.700,00
185.	ΕΠΙΘΕΩΡΗΣΕΙΣ 2012	1/1/2012	31/12/2012	29.000,00
186.	ΑΙΟΛΙΚΑ ΠΑΡΚΑ ΚΑΘΑΡΑ 10 ΕΔΑ 458	30/4/2013	30/6/2013	24.000,00
187.	ΕΝΕΡΓΕΙΑΚΕΣ ΜΕΤΡΗΣΕΙΣ 2013	1/1/2013	31/12/2014	22.000,00
188.	BOLD CROSS SA ΔΟΚ 497	20/8/2009	19/8/2010	20.000,00
189.	ΔΕΗ / ΔΣΗΕ/10001/12-4-2010	28/4/2010	27/6/2010	20.000,00
190.	ΒΟΥΛΗ ΤΩΝ ΕΛΛΗΝΩΝ 2	7/2/2011	31/3/2011	20.000,00
191.	ΒΟΥΛΗ ΤΩΝ ΕΛΛΗΝΩΝ 20 ΚΤΙ 677	15/12/2014	30/6/2015	20.000,00
192.	ΙΛΕΟΛ ΕΝΕΡΓΕΙΑΚΗ ΕΠΕ ΔΟΚ 475	15/5/2009	15/5/2010	19.000,01
193.	ENEL - ΔΙΕΘΝΗΣ ΑΙΟΛΙΚΗ ΚΟΡΙΝΘΙΑΣ / ΑΙΟΛΙΚΑ ΠΑΡΚΑ ΚΟΡΙΝΘΙΑΣ ΔΟΚ. 629 / 10 ΕΔΑ 462	19/6/2013	31/12/2013	18.000,00
194.	ΤΕΧΝΙΚΗ ΓΕΩΛΟΓΙΚΗ ΕΤΑΙΡΕΙΑ ΓΕΩΡΕΥΝΑ 10 ΓΕΩ 119 - Ε19	12/10/2010	22/11/2010	17.000,00
195.	ICT-PSP-238868	1/5/2009	30/4/2011	16.000,00
196.	UNDP trainingcourses	1/10/2013	31/12/2013	15.133,00
197.	ΔΗΜΟΙ & ΚΟΙΝΟΤΗΤΕΣ Ν. ΦΘΙΩΤΙΔΑΣ	1/4/2009	30/4/2010	15.000,00
198.	ΕΥΣΣΑΑΠ	24/9/2009	23/3/2010	15.000,00
199.	ΥΠΑΝ - ΕΥΣΣΑΑΠ 2013	11/1/2013	10/3/2013	15.000,00
200.	ΚΑΣΤΡΙ ΕΥΒΟΙΑΣ 10 ΑΙΟ 1069	15/6/2015	14/8/2015	15.000,00
201.	ΔΕΗ ΑΝΑΝΕΩΣΙΜΕΣ 10 ΒΙΟ 728	28/9/2015	27/12/2015	15.000,00
202.	ΔΕΗ ΑΝΑΝΕΩΣΙΜΕΣ 006/16/54000 (ΓΕΩΘΕΡΜΙΑ)	1/1/2016	31/12/2016	15.000,00
203.	ΔΕΥΑΣ ΣΥΡΟΥ 10 ΑΙΟ 927	3/6/2013	2/11/2013	14.360,00
204.	QUANTOS ΑΕ υ2037 / 30 ΤΚΜ 146	1/5/2010	30/11/2010	12.800,00
205.	K.ELLINAS WIND ENERGY LTD δοκ 567 Κύπρος	1/8/2011	31/7/2012	12.500,00
206.	EOLFI ANEMOS ΕΛΛΑΣ ΑΕ δοκ 588	19/12/2011	18/6/2013	12.500,00
207.	ΕΛΠΕ ΛΑΡΚΟ ΕΝ. ΣΕΡΒΙΩΝ δοκ 595	27/6/2012	26/10/2012	12.300,00
208.	ΕΛΛΗΝΙΚΑ ΠΕΤΡΕΛΑΙΑ ΑΠΕ ΑΕ 10 ΒΙΟ 564	30/5/2011	31/7/2011	12.000,00
209.	ΕΛΛΗΝΙΚΑ ΠΕΤΡΕΛΑΙΑ ΑΠΕ ΑΕ 10 ΑΙΟ 889	5/11/2012	4/12/2012	12.000,00
210.	ΔΗΜΟΣ ΛΟΥΤΡΑΚΙΟΥ-ΠΕΡΑΧΩΡΑΣ 20 ΓΡΑ 508	24/3/2010	24/7/2010	11.750,00
211.	GSD ΕΠΕ	1/3/2006	28/2/2011	10.500,00
212.	ΕΠΙΘΕΩΡΗΣΕΙΣ 2013	1/1/2013	31/12/2013	9.500,00
213.	ΠΡΑΣΙΝΟ ΤΑΜΕΙΟ	23/5/2014	22/5/2016	9.200,00
214.	ΕΡΓΑΣΤΗΡΙΑ ΒΙΟΜΑΖΑΣ 2012-13-14-15-16	1/1/2012	31/12/2016	8.000,00
215.	ΕΠΙΘΕΩΡΗΣΕΙΣ ΜΥΗ 2013-2014	1/1/2013	31/12/2016	8.000,00
216.	ΕΛΛΗΝΙΚΑ ΠΕΤΡΕΛΑΙΑ ΑΠΕ 10 ΒΙΟ 622	24/5/2013	23/7/2013	8.000,00
217.	EUROBANK EFG EQUITIES 60 ΓΑΠ 624	2/8/2010	1/8/2012	7.500,00
218.	ΕΤΑΙΡΕΙΑ ΠΑΡΟΧΗΣ ΑΕΡΙΟΥ ΑΤΤΙΚΗΣ (ΕΠΑ ΑΤΤΙΚΗΣ) 30 ΓΡΑ 1648	1/1/2015	30/6/2015	7.317,07
219.	ΕΛΛΗΝΙΚΗ ΣΤΑΤΙΣΤΙΚΗ ΑΡΧΗ ΕΛ.ΣΤΑΤ. &medstat	1/3/2011	31/5/2013	7.000,00
220.	GENIKI EXYPP 10 ΑΙΟ 1088/10 ΑΙΟ 1137	1/11/2015	31/12/2015	6.400,00
221.	BOLD CROSS SA ΔΟΚ 45	20/8/2009	20/8/2010	6.000,00
222.	ETSAP Η2	1/3/2012	31/12/2012	6.000,00
223.	DO THE RIGHT MIX DTRM Campaigne / URBAN MOBILITY 20 ΓΡΑ 915	12/7/2012	31/3/2013	6.000,00
224.	ΔΗΜΟΣ ΔΩΡΙΔΟΣ 20 ΚΤΙ 667	22/7/2014	21/6/2015	6.000,00
225.	ETSAP RES integration	1/3/2012	31/5/2012	5.750,00
226.	ETSAP-TS 2b/11	8/11/2011	31/7/2011	5.000,00
227.	ΔΕΗ ΑΝΑΝΕΩΣΙΜΕΣ 10 ΦΒ 629	9/3/2012	8/3/2013	5.000,00
228.	CHIMAR HELLAS	1/5/2012	31/12/2012	5.000,00
229.	ΔΗΜΟΣ ΗΛΙΔΑΣ ΠΡΟΓΡΑΜΜΑΤΙΚΗ ΣΥΜΒΑΣΗ 10 ΓΕΩ 302	1/6/2012	30/9/2012	5.000,00
230.	ΣΥΜΒΑΣΗ ΔΕΗ/13002/14/06/2013	14/6/2013	13/7/2013	5.000,00
231.	CLEAN ENERGY ΕΠΕ ΕΚΕΤΑ/ΙΤΕΣΚ 40 ΔΑΠ 721 / υ2740	9/3/2012	8/3/2013	4.960,00
232.	THERMACOTE HELLAS	10/7/2015	21/8/2015	4.000,00
233.	BARILLA HELLAS 20 ΚΤΙ 650	25/11/2013	17/1/2014	3.750,00
234.	ECOBEST 20 ΕΜΕ 23	11/4/2011	31/5/2011	3.500,00
235.	PROCESS ENGINEERING Ltd 10 ΥΔΡ 169 / υ2245	25/1/2011	24/4/2011	3.200,00
236.	ΔΕΥΑΛ ΛΑΡΙΣΑΣ II 20ΓΡΑ 533	30/4/2010	30/5/2010	2.500,00



237.	BIOENERGY NORTH ABEE 10 BIO 615	14/11/2012	13/12/2012	2.500,00
238.	ΕΛΚΕΘΕ 10 ΝΕΡ 68	1/10/2010	10/11/2010	2.000,00
239.	ΠΑΝΕΛΛΗΝΙΑ ΟΜΟΣΠΟΝΔΙΑ ΕΚΠΑΙΔΕΥΤΩΝ ΟΔΗΓΗΣΗΣ Π.Ο.Ε.Ο. - 20 ΓΡΑ 224	21/11/2011	23/11/2011	2.000,00
240.	ΑΔΕΤΕΦ ΜΕΔΣΤΑΤ ΙΙΙ	20/3/2012	22/3/2012	2.000,00
241.	ΜΑΡΑΚ ΗΛΕΚΤΡΟΝΙΚΗ ΑΒΕΕ	1/7/2009	31/1/2010	1.800,00
242.	MEDITERRANEAN ABEE 20 ΕΜΕ 43	12/7/2012	16/7/2012	1.650,00
243.	INTERMAT GROUP SA / 20 ΕΜΕ 40	10/7/2012	17/7/2012	1.000,00
244.	ΕΡΓΟΜΠΕΤΟΝ ΑΒΕΤΕΘ 20 ΕΜΕ 44	27/8/2012	19/9/2012	700,00

- το σύνολο των εισροών/ εσόδων από την εκτέλεση των ανταγωνιστικών έργων του ΚΑΠΕ ανέρχεται την τελευταία δετία σε **44.207.371,27€** με μέσο όρο **ετησίως τα 7.367.895,21 €**.

**2.** Τα οικονομικά μεγέθη του ΚΑΠΕ κατά την τελευταία δετία, αποτυπώνονται αναλυτικά κατωτέρω, καταδεικνύοντας και τις πηγές χρηματοδότησης αλλά και τη βιωσιμότητα αυτού.

Από τα οικονομικά στοιχεία που παρατίθενται ανωτέρω, για την τελευταία εξαετία προκύπτει ότι το **51,33%** των εσόδων του ΚΑΠΕ προέρχεται από ανταγωνιστικά ερευνητικά προγράμματα που προσελκύουν τα στελέχη του από Ευρωπαϊκούς και διεθνείς οργανισμούς, ή ιδιωτικά συμφωνητικά (διμερή ερευνητικά συμβόλαια με τη διεθνή βιομηχανία και παροχή υπηρεσιών), ενώ οι Εθνικοί πόροι (Εθνικά ανταγωνιστικά προγράμματα στα πλαίσια των Κοινοτικών Πλαισίων Στήριξης [νυν ΕΣΠΑ], εθνική συγχρηματοδότηση και έργα από άλλους εθνικούς πόρους), δεν ξεπερνούν σε καμία περίπτωση το **39,44%** των συνολικών εσόδων του. Το ΚΑΠΕ μέσω των έργων που αναλαμβάνει και εκτελεί, καθ' όλο τον χρόνο λειτουργίας του, χρηματοδοτεί τη μισθοδοσία του προσωπικού του και τις δαπάνες λειτουργίας του και έχει αυξήσει την υποδομή του σε κτήρια και εξοπλισμό. Η όποια χρηματοδότησή του από τον Τακτικό Προϋπολογισμό είναι ελάχιστη, δεν είναι σταθερή και δεν αφορά ούτε την μισθοδοσία του προσωπικού του ούτε την αύξηση των κινητών και ακίνητων περιουσιακών του στοιχείων.

Οι πηγές χρηματοδότησης του Κέντρου αποδεικνύουν τη σημαντική συνεισφορά του στην ανάπτυξη της οικονομίας.

Ο ίδιος ο νομοθέτης με το άρθρο 36 παρ. 2 του Ν. 3848/2010 τροποποιεί το αρθρ.2 παρ. 1 εδ. Β του Ν.3833/2010, αναγνωρίζοντας ότι οι αμοιβές που προέρχονται από προγράμματα χρηματοδοτούμενα από διεθνείς ή ιδιωτικούς πόρους των εποπτευομένων από το κράτος ερευνητικών και τεχνολογικών φορέων, όχι μόνο δεν επιβαρύνουν τον κρατικό προϋπολογισμό, αλλά αποτελούν παράγοντα οικονομικής ανάπτυξης, απασχόλησης και ενίσχυσης των κρατικών εσόδων.

**Συνεπώς, το ΚΑΠΕ δεν ελέγχεται από το δημόσιο ούτε οργανικά ούτε λειτουργικά, αλλά αυτοτελώς καθορίζει την γενική πολιτική του και τον προγραμματισμό του, ενώ δεν χρηματοδοτείται από αυτό, αλλά έχει τη δυνατότητα να προσφέρει και πράγματι προσφέρει τις υπηρεσίες του σε περισσότερους πελάτες και όχι μόνο στο Δημόσιο. Κατά συνέπεια, δεν υπάγεται στους φορείς της γενικής κυβέρνησης αλλά στον ιδιωτικό τομέα κατά την έννοια του ΕΣΛ 2010.**

#### **Γ. Το ΚΑΠΕ είναι παραγωγός εμπορεύσιμου προϊόντος**

Αν και η ανάλυση που έχει προηγηθεί αρκεί να κατατάξει το ΚΑΠΕ εκτός γενικής κυβέρνησης, σύμφωνα με όσα εκτίθενται κατωτέρω το ως άνω συμπέρασμα

επιβεβαιώνεται καθώς το ΚΑΠΕ είναι, εκτός των άλλων, παραγωγός εμπορεύσιμου προϊόντος. Σύμφωνα με τους ορισμούς του ΕΣΛ 2010, οι οποίοι αποτυπώνονται και στο ευσύνοπτο «Μεθοδολογικό Σημείωμα για τα κριτήρια ταξινόμησης ΕΣΛ 2010», το οποίο εξέδωσε η ΕΛΣΤΑΤ, σύμφωνα με τις τροποποιήσεις που εισήγαγε ο Κανονισμός 549/2013, προκειμένου να είναι παραγωγός εμπορεύσιμου προϊόντος, ένας φορέας πρέπει να ικανοποιεί τα δύο κριτήρια, ένα ποσοτικό (όπως και κατά την περίοδο ισχύος του ESA 95) και ένα ποιοτικό.

Εάν μία μονάδα του δημόσιου τομέα αποτυγχάνει να εκπληρώσει ένα από τα κριτήρια, εντάσσεται στη Γενική Κυβέρνηση. Πιο αναλυτικά:

#### **α) Το ποσοτικό κριτήριο**

Σύμφωνα με τους ορισμούς του ESA 2010, οι παραγωγοί μη εμπορεύσιμων προϊόντων παρέχουν «το σύνολο ή το μεγαλύτερο μέρος της παραγωγής τους σε άλλους δωρεάν ή σε τιμές που δεν είναι οικονομικά σημαντικές. Οικονομικά σημαντικές τιμές είναι οι τιμές οι οποίες έχουν ουσιώδη επίδραση στις ποσότητες προϊόντων που επιθυμούν να προμηθεύσουν οι παραγωγοί και στις ποσότητες προϊόντων που επιθυμούν να αποκτήσουν οι αγοραστές. Πρόκειται για το κριτήριο που χρησιμοποιείται για την ταξινόμηση της παραγωγής και των παραγωγών ως εμπορικού ή μη εμπορικού χαρακτήρα. Με τον τρόπο αυτόν αποφασίζεται κατά πόσον μια θεσμική μονάδα στην οποία το κράτος έχει συμφέρον ελέγχου θα πρέπει να χαρακτηριστεί ως παραγωγός μη εμπορεύσιμων προϊόντων και, επομένως, να ταξινομηθεί στον τομέα της γενικής κυβέρνησης...» (βλ. ΕΣΛ 2010, 20.19 και συναφώς, 3.17).

Συγκεκριμένα, «η ικανότητα ανάληψης δραστηριότητας στην αγορά θα ελεγχθεί συγκεκριμένα μέσω του συνηθισμένου ποσοτικού κριτηρίου (κριτήριο του 50 %), χρησιμοποιώντας τη σχέση πωλήσεων προς κόστος παραγωγής (όπως ορίζεται στις παραγράφους 20.30 και 20.31). Για να είναι παραγωγός εμπορεύσιμου προϊόντος, η δημόσια μονάδα θα πρέπει να καλύπτει τουλάχιστον το 50 % του κόστους της από τις πωλήσεις της στη διάρκεια μιας συνεχούς πολυετούς περιόδου» (βλ. ΕΣΛ 2010, 20.29 και 3.19). Συναφώς, στην παράγραφο 3.32 αναφέρεται ότι «σύμφωνα με το ποσοτικό κριτήριο εμπορεύσιμης / μη εμπορεύσιμης παραγωγής, τα προϊόντα που πωλούνται σε οικονομικά σημαντικές τιμές θα πρέπει να καλύπτουν τουλάχιστον το μεγαλύτερο μέρος του κόστους παραγωγής με τις πωλήσεις τους».

Εξάλλου, σύμφωνα με την παρ. 3.33 α του ESA 2010, «ως πωλήσεις νοούνται οι πωλήσεις εξαιρουμένων των φόρων επί των προϊόντων αλλά συμπεριλαμβανομένων όλων των πληρωμών που γίνονται από τη γενική κυβέρνηση ή τα όργανα της Ένωσης και χορηγούνται σε κάθε είδους παραγωγό που επιδίδεται σε δραστηριότητες αυτού του είδους».

Εν προκειμένω, όπως έχει ήδη αναφερθεί ανωτέρω, το ΚΑΠΕ δύναται να εκτελεί ερευνητικά έργα για λογαριασμό τρίτων (δημοσίων υπηρεσιών ή οργανισμών, Ν.Π.Ι.Δ., ιδιωτών, κ.λπ.) (βλ. άρθρο 4 πδ 375/1987).

Πράγματι δε, όπως επιβεβαιώνεται από τα οικονομικά στοιχεία τα οποία επικαλούμαστε και ανωτέρω και είμαστε σε θέση να προσκομίσουμε για να διευκολύνουμε την ΕΛΣΤΑΤ, η συντριπτική πλειοψηφία των πηγών εσόδων του ΚΑΠΕ διαχρονικά προέρχεται από τις πωλήσεις του κέντρου, δηλαδή την παραγωγή προϊόντων/ υπηρεσιών για λογαριασμό τρίτων σε εκτέλεση συμβάσεων.

Επί σειρά ετών δε, οι πωλήσεις του ξεπερνούν το 50% του κόστους παραγωγής.

<b>Πίνακας Νο 1</b>				
Ετος	Έμπορεύσιμο προϊόν	Μισθοί και κοιν.εισφορ.εργοδοτών	Ενδιάμεση ανάλωση	Κριτήριο 50%

2010	<b>9.728.410,33</b>	5.270.356,53	2.788.475,80	121%
2011	<b>8.202.660,21</b>	5.052.589,24	2.943.109,43	103%
2012	<b>7.806.283,89</b>	4.839.490,02	2.733.362,04	103%
2013	<b>6.908.377,95</b>	3.802.511,71	2.795.422,57	105%
2014	<b>5.947.263,02</b>	3.537.067,91	3.104.074,86	90%
2015	<b>5.614.375,87</b>	3.197.526,87	3.451.651,11	84%

Ειδικότερα, στον ανωτέρω πίνακα περιλαμβάνονται τα εξής στοιχεία: στην πρώτη στήλη οι "πωλήσεις", δηλαδή έσοδα του **ΚΑΠΕ από έργα-υπηρεσίες που έχει αναλάβει με σύμβαση στα πλαίσια ανταγωνιστικών προγραμμάτων ή έπειτα από διαγωνιστική διαδικασία (Ελλάδα, Ε.Ε.)** , στη δεύτερη στήλη τα έξοδα μισθοδοσίας και στη τρίτη στήλη τα έξοδα ενδιάμεσης ανάλωσης. Στην τελευταία στήλη με τη μορφή ποσοστού έχουμε τον λόγο της πρώτης στήλης προς τις άλλες δύο. Σημειώνεται ότι στην πρώτη στήλη έχουν συμπεριληφθεί και **έσοδα από την Ε.Ε, καθώς στα πλαίσια των συναφθεισών συμβάσεων το ΚΑΠΕ παράγαγε εμπορεύσιμο προϊόν σε εκπλήρωση συμβατικώς αναληφθεισών υποχρεώσεων, οικονομικά εκμεταλλεύσιμο με τη μορφή παραδοτέου. Η Ευρ. Επιτροπή προέβη μάλιστα στις περιπτώσεις αυτές και σε έλεγχο του φυσικού αντικειμένου. Το γεγονός ότι τα έσοδα αυτά καταχωρούνται στον κωδικό 1231 των ερωτηματολογίων της ΕΛΣΤΑΤ και χαρακτηρίζονται επιχορηγήσεις, δεν αναιρεί το γεγονός ότι τα έσοδα αυτά καταβάλλονται από την Ε.Ε όχι ως επιδότηση για την εν γένει πραγματοποίηση των καταστατικών σκοπών του ΚΑΠΕ αλλά ως οικονομικό αντάλλαγμα για την παραλαβή εμπορεύσιμων προϊόντων. Η δομή δε των ερωτηματολογίων της ΕΛΣΤΑΤ δεν μας επιτρέπει τα έσοδα αυτά να καταχωρούνται σε άλλους κωδικούς.**

Στο δεύτερο πίνακα για τα έτη 2010-2016, έχουμε στην πρώτη στήλη τις επιχορηγήσεις που λαμβάνει το ΚΑΠΕ από τον Τακτικό προϋπολογισμό , το Πρόγραμμα Δημόσιων Επενδύσεων και από φορείς της Γενικής Κυβέρνησης (κωδ ΕΛΣΤΑΤ 1210, 1220,1233) .Στη δεύτερη στήλη αναγράφονται τα συνολικά έσοδα του ΚΑΠΕ (δηλαδή κωδικοί 1100,1200,1300), εξαιρούμενων των ανωτέρω επιχορηγήσεων και των δανείων, ενώ στην τρίτη στήλη εκφρασμένος σε ποσοστό ο λόγος μεταξύ αυτών.

<b>Πίνακας Νο 2</b>			
<b>Έτος</b>	<b>Σύνολο Επιχ/σεων (τακτικός προϋπολ. ΠΔΕ,ΕΕ) (1210+1220+1233)</b>	<b>Σύνολο (Μη χρημ/κων) Εσόδων (1100+1200+1300)</b>	<b>Σύνολο Επιχορηγήσεων/σύνολο μη χρηματικών Εσόδων</b>
2010	4.244.180,91	11.114.622,04	0,382
2011	1.967.063,42	9.270.910,51	0,212
2012	2.429.737,00	8.837.224,00	0,275

2013	3.659.143,08	8.438.001,44	0,434
2014	2.670.624,30	5.233.850,60	0,510
2015	3.579.614,29	6.552.334,76	0,546

Αναλυτικά :

Έτος	Κωδικοί ΕΛΣΤΑΤ	Σύνολο Επιχ.σεων (τακτικός προϋπ., ΠΔΕ, φορείς Γεν. Κυβέρνησης)	Σύνολο Εσόδων (Μη χρημα/κων)
2010			
	1210 (Επιχορηγήσεις- Αποδόσεις Τακτικού Προϋπολογισμού)	1.350.000,00	
	1220 (Επιχορηγήσεις για επενδύσεις)	2.894.180,91	
	1233 (Επιχορηγήσεις από ΦΓΚ)	0	
	1100 (Ίδια Έσοδα)		3.257.560,06
	1200 (Επιχορηγήσεις - Επιδότησεις-Αποδόσεις)		7.857.061,98
	1300 (Άλλοι Πόροι)		0
2011			
	1210 (Επιχορηγήσεις- Αποδόσεις Τακτικού Προϋπολογισμού)	718.486,48	
	1220 (Επιχορηγήσεις για επενδύσεις)	1.248.576,94	
	1233 (Επιχορηγήσεις από ΦΓΚ)	0	
	1100 (Ίδια Έσοδα)		4.156.153,98
	1200 (Επιχορηγήσεις - Επιδότησεις-Αποδόσεις)		5.114.756,53
	1300 (Άλλοι Πόροι)		0
2012			
	1210 (Επιχορηγήσεις- Αποδόσεις Τακτικού Προϋπολογισμού)	960.465,00	
	1220 (Επιχορηγήσεις για επενδύσεις)	1.469.272,00	
	1233 (Επιχορηγήσεις από ΦΓΚ)	0	
	1100 (Ίδια Έσοδα)		6.076.661,00
	1200 (Επιχορηγήσεις - Επιδότησεις-Αποδόσεις)		2.760.563,00
	1300 (Άλλοι Πόροι)		0
2013			
	1210 (Επιχορηγήσεις- Αποδόσεις Τακτικού Προϋπολογισμού)	0	

Έτος	Κωδικοί ΕΛΣΤΑΤ	Σύνολο Επιχ.σεων (τακτικός προϋπ., ΠΔΕ, φορείς Γεν. Κυβέρνησης)	Σύνολο Εσόδων (Μη χρημα/κων)
	1220 (Επιχορηγήσεις για επενδύσεις)	3.659.143,08	
	1233 (Επιχορηγήσεις από ΦΓΚ)	0	
	1100 (Ίδια Έσοδα)		4.778.858,36
	1200 (Επιχορηγήσεις - Επιδότησεις-Αποδόσεις)		3.659.143,08
	1300 (Άλλοι Πόροι)		0
2014			
	1210 (Επιχορηγήσεις- Αποδόσεις Τακτικού Προϋπολογισμού)	670.000,00	
	1220 (Επιχορηγήσεις για επενδύσεις)	2.000.624,30	
	1233 (Επιχορηγήσεις από ΦΓΚ)	0	
	1100 (Ίδια Έσοδα)		2.363.226,30
	1200 (Επιχορηγήσεις - Επιδότησεις-Αποδόσεις)		2.670.624,30
	1300 (Άλλοι Πόροι)		200.000,00
2015			
	1210 (Επιχορηγήσεις- Αποδόσεις Τακτικού Προϋπολογισμού)	603.000,00	
	1220 (Επιχορηγήσεις για επενδύσεις)	2.976.614,29	
	1233 (Επιχορηγήσεις από ΦΓΚ)	0	
	1100 (Ίδια Έσοδα)		2.967.758,30
	1200 (Επιχορηγήσεις - Επιδότησεις-Αποδόσεις)		3.579.614,29
	1300 (Άλλοι Πόροι)		4.962,17

### **β) Το ποιοτικό κριτήριο**

Σύμφωνα με τις παρ. 2.25 και 2.28 του Κανονισμού 549/2013, «Αν ένας δημόσιος παραγωγός πωλεί μόνο σε φορείς της γενικής κυβέρνησης και αποτελεί τον μοναδικό προμηθευτή των υπηρεσιών τους, τεκμαίρεται ότι είναι παραγωγός μη εμπορεύσιμων προϊόντων, εκτός αν ανταγωνίζεται με ιδιώτη παραγωγό. Μια τυπική περίπτωση είναι η συμμετοχή σε διαγωνισμούς προμηθειών ή έργων που προκηρύσσει η γενική κυβέρνηση σύμφωνα με εμπορικούς όρους, οπότε οι σχετικές πληρωμές της γενικής κυβέρνησης αφορούν αποκλειστικά τις παρασχεθείσες υπηρεσίες. Αν υπάρχουν περισσότεροι προμηθευτές, ένας δημόσιος παραγωγός θεωρείται παραγωγός εμπορεύσιμου προϊόντος αν ανταγωνίζεται με τους άλλους παραγωγούς μέσω συμμετοχής σε διαγωνισμό για σύμβαση της γενικής κυβέρνησης».

Όπως έχει ήδη αναφερθεί ανωτέρω, ακόμα και στις περιπτώσεις που το ΚΑΠΕ λαμβάνει πληρωμές από φορείς της γενικής κυβέρνησης, τούτο συμβαίνει στο πλαίσιο διαγωνιστικών διαδικασιών ανοιχτών σε ανταγωνισμό.

Κατά συνέπεια, το ΚΑΠΕ δεν δύναται να ταξινομηθεί στους φορείς της Γενικής Κυβέρνησης, καθώς είναι παραγωγός εμπορεύσιμου προϊόντος. Ενόψει των ανωτέρω, πρέπει να εξαιρεθεί των φορέων που εντάσσονται στο Μητρώο Φορέων της Γενικής Κυβέρνησης.

**Επειδή η παρούσα ασκείται με προφανές έννομο συμφέρον από το Σωματείο εργαζομένων του Κ.Α.Π.Ε. δεδομένου των δυσμενών συνεπειών που συνεπάγεται η ένταξη του Κέντρου μας στο Μητρώο Φορέων Γενικής Κυβέρνησης, ιδίως από την εφαρμογή της κείμενης νομοθεσίας περί Ενιαίου Μισθολογίου (Ν.4354/2015).**

**ΓΙΑ ΟΛΟΥΣ ΑΥΤΟΥΣ ΤΟΥΣ ΛΟΓΟΥΣ**  
και με επιφύλαξη παντός νομίμου δικαιώματός μας

### **ΖΗΤΟΥΜΕ**

Να προβείτε στις απαιτούμενες ενέργειες έτσι ώστε:

1. Να διορθωθεί το υφιστάμενο μητρώο φορέων της Γενικής Κυβέρνησης δυνάμει του οποίου το ΚΑΠΕ εξακολουθεί να κατατάσσεται στους εν λόγω φορείς παράνομα.
2. Να εξαιρεθεί, απενταχθεί και να μην συμπεριληφθεί το ΚΑΠΕ από αυτό αλλά και από τυχόν μεταγενέστερο μητρώο που θα καταρτίσει η Αρχή Σας.

**Αθήνα, 12-12-2016**

**Ο πληρεξούσιος δικηγόρος**

**ΝΑΣΟΣ ΝΙΚΟΛΟΠΟΥΛΟΣ**

**ΔΙΕΥΘΥΝΩΝ ΕΤΑΙΡΟΣ ATHENS LEGAL FIRM**

**ΔΙΚΗΓΟΡΟΣ ΑΘΗΝΩΝ (ΑΜΔΣΑ23535)**

**ΜΑΥΡΟΜΜΑΤΑΙΩΝ 39, ΑΘΗΝΑ 10434**

**ΤΗΛ. 210.8259320-1, 6973.352698, ΦΑΞ. 210.8259320**

**ΑΦΜ. 119720240, Δ.Ο.Υ ΨΥΧΙΚΟΥ**



ATHENS  
LEGAL  
FIRM

**ATHENS LEGAL FIRM - ΔΙΚΗΓΟΡΙΚΗ ΕΤΑΙΡΕΙΑ**

**ΚΕΣΣΕΣ - ΝΙΚΟΛΟΠΟΥΛΟΣ - ΣΤΑΜΑΤΙΑΔΗΣ**

**ΜΑΥΡΟΜΜΑΤΑΙΩΝ 39 - ΑΘΗΝΑ - ΤΚ 10434**

**ΤΗΛ: 210.8259320 -1, ΦΑΞ: 210.8259320 - WEBSITE: [www.athenslegalfirm.gr](http://www.athenslegalfirm.gr)  
ΑΜ ΔΣΑ 80391 - ΑΦΜ 997604248 - Δ.Ο.Υ ΙΑ' ΑΘΗΝΩΝ**

Με την ρητή επιφύλαξη οποιουδήποτε δικαιώματός μας, αρμόδιος Δικαστικός Επιμελητής παραγγέλλεται να επιδώσει νομίμως την παρούσα προς την **ΑΝΕΞΑΡΤΗΤΗ ΔΙΟΙΚΗΤΙΚΗ ΑΡΧΗ** με την επωνυμία «**ΕΛΛΗΝΙΚΗ ΣΤΑΤΙΣΤΙΚΗ ΑΡΧΗ**», εδρεύουσα στον Πειραιά, Πειραιώς 46 & Επονοτιών, νομίμως εκπροσωπούμενη, προς γνώση και για τις νόμιμες συνέπειες, αντιγράφοντας ολόκληρη την παρούσα στην οικεία έκθεση επιδόσεως.

Επικολλήθηκε το αναλογούν ένσημο του ΤΠΔ.

**Αθήνα, 12-12-2016**

**Ο πληρεξούσιος δικηγόρος**

**ΝΑΣΟΣ ΝΙΚΟΛΟΠΟΥΛΟΣ**

**ΔΙΕΥΘΥΝΩΝ ΕΤΑΙΡΟΣ ATHENS LEGAL FIRM**

**ΔΙΚΗΓΟΡΟΣ ΑΘΗΝΩΝ (ΑΜΔΣΑ23535)**

**ΜΑΥΡΟΜΜΑΤΑΙΩΝ 39, ΑΘΗΝΑ 10434**

**ΤΗΛ. 210.8259320-1, 6973.352698, ΦΑΞ. 210.8259320**

**ΑΦΜ. 119720240, Δ.Ο.Υ ΨΥΧΙΚΟΥ**